No. 10024 Shanghai Thursday July 21 1932 THE EASTERN TIMES Published every morning and evening including Sundays

時報

民國念一年七月念一日 星期四
今天貳大張售大洋三分四厘
第壹萬零零念四號
中華郵政特准掛號立券接照包特別優待寄遞之報紙

時報廣告刊例
頭等長行 每行一元八角 計十寸高二行起碼
(名傍七封面半版每次洋二百廿五元第五版(即電影時報)每行十五字每行五角第六版新光短行卅一字高每行一元均三行起)
特別長行 每行九角 計五寸高登在新聞欄中二行起碼
特別短行 每行六角 計二寸二分高登在新聞欄四行起碼
▲附註▼ 計算行數字數以本館五號字爲標準譬如一英寸可排十個五號字即作十行計算
時報定報價目 本國及日本一個月一元 三個月二元九角 六個月五元七角 九個月八元四角 全年十一元 南洋歐美一個月二元四角五分 三個月七元一角五分 六個月十四元一角 九個月二十元八角五分 全年二十七元四角 郵電先惠郵票九五計算 本報編輯部設於上海浙江路七〇八號(小花園南首)電話九一二〇四 廣告部設於漢口路N廿四號 電話九一二〇一 營業部九一二〇一 電報掛號二五一七

高君湘律師證明金山縣呂巷鎮懋生典出替懋生記典接盤啓事

蔡光煦(和卿)律師受任白玫瑰理髮所常年法律顧問並代表啓事

市教育局立案
民智中學租定新校舍
招男女生

市教育局立案
民智小學幼稚園擴充校舍
招男女生

市教育局立案 教育部備案
華華中學暨附屬小學招生

教育部備案 教育局立案
私立上海民立女子中學校招生

大夏大學附設
大夏中學添開春季始業班通告
本校高初中之秋季始業班仍照舊辦理外茲決自本年秋季起高中各科各級並添開春季始業班特此通告

中法大學藥科招男女生
科別年級 正科一年級及補習科
考試科目 國文、英文、數學、物理、化學、動植物、或法文
學長褚民誼

教育廳立案
蘇州私立萃英中學校招生

同德醫學院招男女生

國立中央大學商學院招生
通訊須知 凡訊問投考事件或索取簡章可逕函上海霞飛路一三四八號國立中央大學商學院招生委員會並附郵票五分欲知本院詳情者可附寄郵票二角六分當寄商院概況一册

同裕紙行開幕啓事
本行茲定於本日先行交易擇吉開市本行專辦各國名廠粗細各種紙料如道林木造牛皮紙臘光銅板紙等等花色繁多總之應有盡有以及沖皮縐布文具油墨鉛筆墨水一切價格無不從廉以副諸君之雅意如外埠函購或委託報關務不穩迅速承荷賜敎毋任歡迎之至 地址北河南路天潼路口電話四三九九九

申公普濟水鄭重聲明
本號曾於數十年前發明一種申公普濟水爲專治四時癘疫及危險各種急痧之用早已風行海內活人無算並蒙各省官廳化驗立案服之有益無損誠不愧爲夏令人人必需之要品近有無恥市儈冒牌影射僞藥亂眞貽害社會痛其鬼域言之實堪寒心爲此特登各報鄭重聲明敬告 賜顧諸君務須認明瓶外有申公兩字者庶不致誤
上海南京路南香粉弄 衡成製藥號謹啓

中國通商銀行
商業部 各種存款放款匯款押款及其他商業銀行一切業務
儲蓄部 上海南市虹口愛多亞路三行各種定期活期儲蓄往來存款

魏碑
宋拓張猛龍碑五元○明拓張猛龍碑二元二角○張黑女誌精印本一元四角○又平裝本一元○鄭文公七角○李仲璇孔廟碑三元○崔敬邕一元四角 鬲齋藏瘞鶴銘一元○龍門二十品八角○六朝墓誌精華共四集每集三元○六朝造像精華八元內多珂羅版印者
上海望平街 南京太平街 有正書局啓

調查團在平編報告書

◎濟南二十日電、調查團美意德各委員、乘專車於晨八點三刻過軌津浦路開平、據哈斯氏談、調查團決依限在平編妥報告書、不致因李頓有病延誤、無論日方態度如何强硬、調查團絕不變更原來宗旨、

◎北平二十日日聯社電、國聯調查團一行、今晚八時四十五分抵平、下榻北京飯店、自明日起、開始起草最後報告書、

李頓到平入醫院

乘飛機到平 病勢不重

◎濟南二十日電、調查團專車、由青開濟、因途中大風雨、李頓有病、開駛甚慢、二十日晨七點二十分始到濟南、李頓病勢較在青稍輕、含笑下車、登病牀輿至站外、乘汽車到張莊、偕法委員及顧維鈞施肇夔等分乘由平飛來之兩輻特機、於九點十分離濟飛平、有調查團秘書鬱露得、及張派侍從醫官左迪如等隨機照料、

◎北平二十日路透電、李頓勳爵與法代表克勞台爾將軍、及中國陪員顧維鈞、今晨十時半、由濟南乘飛機抵平、李頓秘書阿斯特亦隨來、李頓旋即乘病車入德人醫院、

◎北平二十日路透電、李頓勳爵由青島抵此後、雖覺疲弱、但尚愉快、其所患者、爲舊有內病、無憂慮之理由、今日午後稍事休息、將由德醫診治、渠由濟南乘飛機抵此、實爲其第一次之航空、渠對於此次經驗、非常注意、其所乘者、爲張學良自用之飛機、設備至爲舒適、李頓臥其中、而可窺見所經過之沿途風景、迨至北平附近時、李頓不欲繼續臥游、起而欣賞舊京之宮殿建築特色、機飛一小時又一刻、李頓雖覺疲勞、然能支持、到平時體溫如常、到南苑停機後、[illegible]有病車、李頓即乘之赴醫院靜養、其餘調查團員今晚乘車來平、陪李同來之顧維鈞告人、李之病情、不甚重要、在醫院稍住後、即可赴北戴河休養、調查團希望於九月十五日以前完成其報告書、或以顧往日內瓦與否相詢、顧答稱、時期太早、未便言及此事云、

◎東京二十日路透電、李頓勳爵所患者、乃在東京所感內部傳染病、非舊病之復發、現居德醫院、進步良佳、據今晚消息、其病不足爲慮、雖體況甚弱、而並無寒熱、不久可望復原照常辦公、

日本軍部主謀之 大法西斯運動

東京通信、日本政局、自犬養毅被害後、政權完全握於軍人之手、軍人對外惟知窮兵黷武、在內則爲大汎西斯運動、日本共產黨雖多、但以教育界工人佔多數、祇注重於研究及宣傳、決無非常能力、故日本不憂共產黨左派人物暴動、現佔勢力者爲右翼人物、蓋該派標榜忠君愛國、舉凡國中最有潛勢力之四隻手指(即國粹會)與有槍階級人物、團結一氣、藉口政黨政治腐敗、外交軟弱、農民痛苦、財閥不法、暗殺流行、由田中國重陸軍大將、樞密院副議長平沼男爵、以軍部爲中心、組織大汎西斯團體、近以陣容完備、得海陸軍當局贊助、已在東京成立總部、各地成立支部、荒木陸相小磯次官等亦爲主要人物、三大綱領行將公佈、

第一、以目下黨弊百出、既成政黨之腐敗、已爲世人所公認、故決定打破、

第二、救濟農民、日本之軍人、農民佔多數、目下農村疲弊達於極點、故對於農民生活救濟、決用國庫支出、

第三、否認議會、因憲法機係、暫時保留、此外如征服中國、爲該新團體唯一政策、日本汎西斯運動成功後、東亞風雲更加慘淡、誠意中事也、

三頭政治之 齋藤內閣可危

調和兩黨已不易 況有最佔勢力之軍人

◎東京十七日路透通訊、據路透訪員觀察、齋藤內閣之地位、岌岌可危、而齋藤個人之情境、亦極困難、齋藤苟係純粹一黨內閣之領袖、則折衝黨內派別之間、已非易易、今者日本擯除獨黨施政、所謂國民政府者、乃以兩對峙黨湊合而成、兩黨之意見、根本不同、雖曰合作、但不稍改其素相傾軋猜忌之態度、昔日之首相、祇求統率一黨、齋藤之地位、則須調和兩黨、其辦事之倍形棘手、自易想見、故自齋藤就職以還、無論舉行任何一事、必以調和兩黨爲前提、當其組閣之際、而黨即發生爭執、幾使組閣失敗、此後衝突時聞、首相日事調劑緩衝、對於國家財政經濟外交、社會等重要問題、反不能專心致力焉、目前兩黨間有一重要爭執、尚未解決、即內田康哉調充外相後、南滿鐵路總裁之繼任人選問題也、政府已定梶原繼任、但政友會及軍界突起反對、政友會認梶原爲民政黨所推舉、軍人則謂梶原與陸軍素少關係、內相永井以委派滿鐵總裁、係其職權所在、對於外間干涉、憤懟異常、倘政府收回成命、改委他人、永井或將辭職、但永井若一旦辭職、勢將引起內閣全部問題、故爲和緩起見、姑將滿鐵總裁問題暫行擱置、俟關係各方意氣稍平後、由首相一人解決之、最堪注意者、即兩黨若異此爭持、徒足增長反對政黨制度者之勢焰、改組政府呼聲、不久當將發現、但若齋藤對於兩黨之差異、置之不顧、則改組政府、亦爲不可避免、政黨制度、既不可復活、混合政府、復不能實行、前途渺茫、殊難測度、無怪乎一般法西斯蒂黨彩之國家主義派、對於目前時局、極爲[illegible]

漢口取締煙館娼寮
妓女一律遷至妓館　不准逗留公共場所

漢口通信、漢口自闢爲商埠以來、已有三十餘年歷史、在三十年前、不過一荒草寒煙之地、而三十年來一變而爲金迷紙醉之場、犧牲者不知凡幾、

漢口由荒地而日益繁榮、其中蛻化不外南通湘粵、北依豫陝、東連皖贛、西接川漢、輪軌交通、華洋雜處、商賈雲集、人煙輻輳、蔚爲大觀、不料連年兵災匪禍、及去歲空前之水患、市面日見衰落、商業更屬蕭條、整個漢口市、完全籠罩於不景氣之中、漸趨於死寂之途、

在各種商店「貨物招盤」「生財招頂」「房屋招租」之際、而鴉片與娼妓兩種特別營業、卻異常發達、此種畸形發展、充分表現漢口畸形社會之產物、同時又充分表現漢口社會病勢之深、

試言鴉片、當局切實査禁、不啻三令五申、然在漢口、因須征稅之故、反坐視公賣、自民元年以迄今日、大小鴉片室、有增無已、據最近調査全市膏發售所共四十八家、而棚戶之數、竟達一千餘家、幾乎五步一棚戶、一步一發售所、又有所謂特業清理會、主其事者且有煙土大王之稱、於是老於黑籍者既屬愛不忍釋、即未上癮者亦恨相見之晚、

再談娼妓、在漢市繁榮時代、如三分、四成、通濟、聯保各里均爲風流淵藪、家家弦索、戶戶笙歌、達官貴人、王孫公子、多以千金買笑、下等之同喜里、沙家巷、亦能令中下社會人士、流連忘返、而馬路之側、水塔之旁、以及公共場所、復有野雞拉客、漢市衰落之後、娼妓愈多、據聞市面愈衰落、中下社會人士、愈不能維持生活、遂有令妻女倚門賣笑、而娼妓益多、

以上兩種病態、爲軍委會主席兼豫鄂皖三省剿匪總司令蔣中正氏所悉、本月十八日、蔣氏出席綏署擴大紀念週之後、下諭嚴厲査禁煙館娼寮並令限定二十三日以前、一律禁絕、十九日特令警備部、公安局、分別負責辦理禁娼事宜、

令云、茲査漢口市娼妓甚多、其頹風陋俗、爲害社會至深、爲此令仰該部局、切實取締、凡在漢口之各大小院館之娼妓、須一律遷至妓館內居住、不准逗留在各公共場所、並限於本月二十三以前、取締完竣、以後如再有旅館女人賣淫、及公私場所招妓等事一經査出即惟該部局是問、決不寬貸、除分令外、合行令仰遵照、切實辦理、此令、附錄取締娼妓暫行條例、㈠凡現任軍政人員、如有招妓宿娼情事、一經査出、立即拿辦、㈡如有軍政人員進妓館者、須由妓館報告軍警拿辦、否則該妓館應同懲處、㈢公私場所、嚴禁招妓、㈣所有妓館一律懸牌、㈤所有娼妓、一律懸花、以資識別、㈥私娼嚴厲取締、㈦本市娼妓不准留住大小各旅館、須一律遷入妓館內、㈧公共場所及街巷、嚴厲禁止娼妓拉客、㈨特三區範圍之內、由警備部飭遵辦理、㈩本條例第一二兩項須由警備部負責執行、其餘各項均由公安局負責辦理、

駐湘日領提交涉
謂有阻止乘客乘坐日輪

長沙通訊、湘省商輪、自民衆公司及各商輪實行開駛長常班後、日商戴生昌船局、又極力操縱常漢線、各商輪爲貫澈保持航權目的、又以兩輪行駛常漢、因之戴生昌營業頓減、大起恐慌、乃揑造事實、朦報日領、謂我國人民阻止其乘客、請求設法制止云云、駐湘日領糟谷廉二竟來函向我當局交涉、原函略謂、據戴生昌輪船局報告、該局輪船、由新關碼頭啓碇、開赴沅江、有學生在該碼頭宣傳、勸阻乘客乘坐該輪、懇迅予設法制止等情、據此、査該學生等無論是否抗日會員、乃對敝國商輪、竟妨礙其營業、此種不祥情報、甚爲遺憾、相應函達、請即[illegible]敝國商人之營業、對彼不法行爲、請嚴予取締云云、按此間人民抗日救國會對此次對日經濟絕交、恪遵上級命令、處處與日人避免衝突、不向日人採直接行動、乃日人竟揑造事實、無理取鬧、蓋無處不表現其猙獰面目矣、

何鍵赴衡陽
開湘南團防會議

長沙通訊、湖南清鄉司令何鍵、此次召集湘南團防會議、其意蓋爲預備抽調軍隊出境剿匪、而以團隊負維持本省治安之責、故一面召集湘南二十四縣團防會議、一面以整理湘南湘東團防及剿共義勇隊之責、付之二十八軍軍長劉建緒、並令其對於縣政治安、逐一詳加考察、遇有不法情事、隨時揭報懲辦、至事機緊急時、並准先行便宜處置、査湘南團防會議、原定十五日在衡陽舉行、旋因籌備不及、改於十六日開會、何氏得劉軍長電話、遂於十五日上午七時、由省起行、乘長潭衡汽車、於下午二時、即抵衡城、頃得衡陽長途電話報告、該會已籌備就緒、假定成章中學校爲會場、湘南二十四縣縣長、及保安團長、保安大隊長暨團防區指揮王昌熾、及醴陵茶陵攸縣各縣長保安團長等、均已先到、何氏到後、決定十六日上午九時舉行開幕式、限兩天內結束、何氏可於十八日返省、又何氏此次赴衡、尙另有一任務、即爲赤匪有一部竄入粵北、恐或侵入湘南、故特往指揮各軍團、嚴密布置堵截云、

當代經國名言莫不詳徵統計
借鑑社會全體之共同生活以定幣制方針　（小可）

國家禍福、繫於民生、世界安危、定於經濟、近觀智利與暹羅之革命、遠察放冷債與「失恒業」之恐慌、益知匡時要策、在能補裨民生、際世良方、不外熟籌經濟、西方經濟學說、其先僅分唯名論Nominalism與唯金論Metallism之兩大派、唯名論之來源、遠在中古時期、羅馬著名哲學家安豁多牡Saint Thomas Aquinas、嘗謂錢幣非貨、錢幣之價、乃由衆王公協議定之、即經濟史所謂「協定說The Convention Theories」、其後十七世紀之英哲學家樂克John Locke、倘宗此說、古代王公需款、恒使錢幣減小、削取銀邊以益庫藏、而錢幣價格仍不低降、近年各國銀幣、在銀價升騰時、恒見廢用舊有之大者、而改鑄較小者以代之、法定幣價、未嘗稍減、尙師古代王公自定幣價之遺制云、自十八世紀初期以至十九世紀、而唯金論大盛、其在十八世紀、則有英吉利之勞約翰John Law、蘇格蘭之斯密亞丹Adam Smith與休美David Hume、法國之孟德斯鳩Montesquieu與康悌樂Bonnotcondillac諸家、延至十九世紀、則有英之利佳圖David Ricardo與吉文士Jevons、奧之朋實惠Bohm-Bawerk與明格Karl Menger諸家、凡所主張、盡視錢幣爲「貨」、謂錢幣之本身、自有其經濟上之價值、而價值之高低、每與數量之多寡成反比例、即經濟史所謂「數量說The Quantity Theories」、近自十九世紀末葉爲始、德人剛來Georgfriedrich KNAPP著書、推闡德國哲學家希格Hegel氏「國家萬能」之說、認錢幣在行用之先可由國家制定價格、是爲不屬經濟範圍以內之「國家說Die staatliche Theorie」、一反近兩世紀之唯金論、而又恢復「唯名論」、各國學人、有起而反對者、聚訟紛紜、莫衷一是、二十世紀之經濟新學說、愈演愈棼、遂若兩山聳峙間之萬頃洪波、頓呈光怪陸離之象、茲據各國最新出版之理財專籍、參酌比較、擷其菁英、則新時代之經濟學說、雖不乖與前兩世紀之「數量說」完全相反、而其評論貨幣價格之觀念、確乎與舊學說大不相同、蓋前兩世紀之數量說、所認貨幣之價格、皆屬「客觀」、而新時代諸說、則已側重人民需求者之多寡、由漸趨向「主觀」、茲將新派各說對於貨幣價值之觀念、分別揭舉如下、

◆◆◆◆◆◆◆◆

一曰物權Anrecht說、德之熙白朗Hildebrand本达生Bendixen等屬此派、其說屬於唯名論、直接感受剛來氏國家說之影響、其認錢幣之價值、爲可獨立存在、謂錢幣之爲物、不以其爲金而見貴、實因金之能貴、爲錢幣有法定之價格也、其說不認錢幣爲「貨」、而認其爲一種「物權」、意則有此權者、即可換得世上一部分積存之物或人力、偏重「主觀」、

◆◆◆◆◆◆◆◆

二曰機械自動說The Mechanic Money Theories、奧之勛沛德Schumpeter美之漁氏Irving Fisher與恢美利Kemmerer、瑞典之卡仕Cassel與費賽Knut Wicksell、均屬此派、其說雖認錢幣之價、可由國家按期規定、但錢幣之爲物、須如機械之自動、而不宜以少數執政者之見解、任意抑揚、必須擇定一大批之主要原料爲標準、根據精確之統計、平均比較、求得指數Index、而後準此指數、以定錢幣之價格者也、其說偏於「客觀」、以上兩說、德人稱之曰功用說Die Funktions-theorie、皆認錢幣之功用、僅爲便於交換貨品之一種單位、與貨品之可供消費者不同、

◆◆◆◆◆◆◆◆

三曰現餘Cash-Balance說、英之馬氏Marshall與凱士J. M. Keynes屬此派、其說則謂各人進款多過出款之「入超Surplus」、嘗可增加購買力、故在人民購買力薄弱之時、可由銀行放款、以助一切事業之振興、（其未除去出款之收入、則當屬諸下文之利子說）、

◆◆◆◆◆◆◆◆

四曰利子Income說、德之維受Wieser屬之、五曰功用界限Marignal Utility說、奧之彌受Ludwig Von Mises屬之、所謂利子、乃指資本週轉多次所得之利潤、所謂功用界限者、謂物之用途、各有一定之界限、麵包雖有用而價低、金剛石雖無用而價高、即本此理、若在沙漠之中、一杯水與一片麵包之價、定過於金剛石、此商價之起落、因時與地而殊、非若舊數量說之簡單含混、例如根據統計而得之新理解、已知人民生活優裕之時、奢侈品之必因需求過多而漲價、次等之糧食、或因需求減少而落價、即謂各物之價、常須單獨變動、並非同起同落也、以上二說、德人概稱之爲「物價變換Preisverschiebung說」、而皆偏重「主觀」、因其引起物價變換之原因、乃在吾人需求者之多寡也、

◆◆◆◆◆◆◆◆

上述五說中之第一說、蓋認錢幣之「價」爲「獨立」者、而其後之四說、均認錢幣之「價」爲「不獨立」、恒與各種物價、有相互之聯帶關係、並認錢幣價之起落、乃屬於經濟之格律、不僅由國家之力制定者也、値此洛上Lausanne會議舉行之初、一時學者、各抒己見、如邊區教授Prof. Bordewijk申述糧價低落加大經濟恐慌之緣由、即合於第五派之功用界限說、又如愛思W. J. L. van Es君根據十八種原料之統計而成指數、藉以抑揚幣價之論、即合於第二派之機械自動說、（愛思君之新說、當另撰稿詳述之）、綜觀當代經濟家之名言、證以上述五新派之主旨、嘗有一派、與之暗相脗合、是欲研究利濟民生之道、預防不虞之危害、首當就此五新派之學說、加以相當之領悟也、

日方謂準備撤退
公大豐田兩紗廠日軍

關於公大豐田兩紗廠日軍撤退問題、昨日各報刊載日方當局藉口該兩紗廠內、於一二八事變前已有駐軍不允撤退、惟昨據中央社記者向中日雙方探悉如下、㈠吾方因公大豐田兩紗廠內日軍、雖屬少數、但留駐不撤、實屬違反停戰協定、故迭向日委員岡崎詰問、岡崎亦表示準備撤退、並不因該兩紗廠於一二八事前已有駐軍而不允撤退、㈡日方岡崎表示、該兩紗廠內日軍、每處僅有二十餘人、刻正準備撤退、惟尙未定確期云、

駐滬日陸戰隊交替

駐滬日本海軍陸戰隊、因須調防、當由日海軍省派遣新兵四百名、業已於前日乘特務艦靑島號抵滬、茲悉該陸戰隊新舊軍士、已於昨日起、正式開始交替駐防、原有駐滬陸戰隊、全體約四百餘名、定今日（念一）下午五時半、乘特務艦靑島號原輪、全體返國云、（大公社）

牛蘭案仍在京審訊

◎南京二十日電、最高法院駁斥牛蘭夫婦移轉管轄聲請書、送達被告處後、牛蘭夫婦最近表示接受、宋慶齡勸告牛氏、牛已願在京受訊、外籍律師問題亦願打銷、並擬添聘滬有聲望中國律師兩人、担任辯護、現僅俟牛夫婦恢復健康、即在江寧法院繼續審訊、又據司法界中預測、謂據官方公布、搜獲牛蘭夫婦文件、係爲第三國際東方部代表、依據中國現行法律、其觸犯中國刑章、已無可諱言、況文件尙有企圖顚覆中國政府之預謀、倘偵査其企圖計劃尙在預謀之中、可能避去死刑、而得無期徒刑之罪名、又査國府公布之大赦條例、牛蘭夫婦之計劃、倘無既成事實之重大情節、應受大赦之待遇、約減刑三分之一、則爲十年至十六年之間之徒刑、

封鎖東北海關　命令未發出

◎南京二十日電、財部對封鎖東北海關命令、尙未發出、擬視外部交涉情形及總稅司最後通牒之結果如何而定、宋子文定一二日內返京、與汪羅詳商決定、

軍艦巡弋長江

◎漢口二十日電、長江上游共駐十一艦、公勝二十日抵漢、民生赴陽邏・團風巡弋、

李濟深將赴蚌

◎南京二十日電、李濟深近患皮膚病、經診治已漸愈、三日後赴蚌視察駐軍、指示剿匪機宜、

蔣光鼐赴鼎湖山避暑

◎香港二十日電、蔣光鼐十九日偕劉慕雨、由鄉赴肇慶之鼎湖山避暑、約一週返鄉、

江寧法院提訊毆段學生

◎南京二十日電、中大因毆段被傳學生陳克誠等十餘人、經警備部轉解江寧法院後、現已偵察完畢、該院二十日提詢陳克誠、並傳集證人、僅詢是否毆段一點、餘未及、其餘各生亦將依次審訊、

中央政治會議

◎南京二十日電、中央政治會議、二十日開三一八次會議、汪兆銘主席、㈠通過預算法原則、㈡中小學組織法案、照教育審査組意見通過、㈢師範學校及職業學校組織法草案、交教育組審査、㈣加推張道藩爲外交組委員、王陸一爲財政組委員、㈤加推夏奇峰韋玉爲外交委員會委員、㈥蔡元培等提議、請照中央規定保息原則、以鐵道部用去比國退還庚款爲教育文化基金、以五厘付息案、決議交國府飭行政院遵本會以前決議辦理、其詳細付款辦法、由庚款委員會會同鐵部商定、

部令河南大學　停招四系新生

◎南京二十日電、教部令河南大學、停招文學院社會學系法學院法律政治經濟三系新生、

教部不准復經學

◎南京二十日電、孔教會會員劉元基等呈請教部恢復經學、教部批示應毋庸議、

魯教育會議　改期明日舉行

◎濟南二十日電、魯教育改進問題會、改二十一日舉行、教廳擬就改革意見、提會討論、傳斯年楊振聲陶知行晏陽初湯茂如均因病或事、不來出席、

◎濟南二十日電、二十日晨、蔣夢麟黃炎培劉廷芳楊廉由平抵濟、出席魯教育改進會、

財部討論　廢兩改元

◎南京二十日電、財次李調生、二十日下午召召各司處長開談話會、商討廢兩改元問題、

吳奇偉返防

◎南京二十日電、九十師師長吳奇偉來京、向中央報告改編經過及請示軍餉等項、事畢、已返潯轉防地剿匪、外傳張發奎將出洋不確、（中央社）

華僑捐款造飛機

◎南京二十日電、華僑所捐自製飛機之款、已交首都航空工廠製造、聞圖樣已繪定、即開始建造、

津代表來滬　廢止內戰同盟

◎天津二十日電、廢止內戰大同盟本市發起人、二十日晚在南中禮堂開會、公推吳達銓雍劍秋等四人赴滬出席大會、

羅電石催就職

◎南京二十日電、羅文幹二十日電促石志泉由平南下、就司法行政部常務次長職、

請召集司法會議

◎南京二十日電、中國律師協會、呈司法部、請召集司法會議、並擬[illegible]草案、請予採擇、

南京抗日會　擬定懲戒奸商

◎南京二十日電、抗日會鑒於仍有奸商偷運日貨來京銷售、特擬定懲戒奸商條約、包庇運輸者、其名譽財產身體、均應由社會嚴厲制裁、

鋼鐵廠設皖

◎安慶二十日電、建設廳長程振鈞、二十日晚赴京、磋商實部鋼鐵廠籌備事、廠址設當塗馬鞍山、

鐵路令各路　用警犬防守貨物

◎南京二十日電、鐵部爲實行負責運輸制度、防止貨物失竊、令各路在貨物囤積處採用警犬制、

漢市黨部決議

◎漢口二十日電、市黨部決通令黨員、檢舉貪污、並請中央及將徹査特稅處積弊、

津浦工會　決反對甄別試

◎天津二十日電、津浦工會代表、二十日晨開會、反對員工甄別考試、決定派代表請總局收回成命、

小說　春天裏的秋天（三十六）　巴金作

「昨天的事？」臉一紅，我底聲音就戰抖了。

「昨天我說來卻沒有來。」

原來是這件事，並不是別的事情。

「問她呀！昨天的那個人是誰？」我催促自己。

「昨天的那個——」我說了五個字卻接不下去。

「那個什麼呀？」她底臉上起了淡淡的紅雲，大眼睛在我花臉上一閃。

「那個女朋友——你早晨和她一道兒出去的。」

我覺得說話有點吃力，同時臉開始紅了。

「你在說謊呀！她會更正的。」我這樣警告自己，安慰自己。

「呵！那個女朋友。是的，她從我底故鄉來，我要陪她玩幾天。昨天我和她去游了南普陀，玩了一個整天，早晨去，晚上回。在划子上我們還看星，那些美麗的海上的星。」

「編造得好故事呀！」我心裏生氣說。

看她說話時那種不自然的樣子，就知道她在說謊。而且我底眼睛昨天看見了的，

「我也知道你們會玩一個整天，所以我並不等着你來，我很早就睡了。」

我也會說謊話。我想我拿謊話來回答謊話，並不算錯。

但是我今天早晨起得並不早，又怎麼說呢？

「那個女朋友明天就會回去。那時，就不會再有人來打擾我們了。」

看她說這句話底樣子，又好像說的是眞話。

「你底那朋友叫什麼名字？」

「她叫做——林秀娟。」

「林秀娟，」我唸着，心裏想一個三十多歲的男子，胖面孔，幾根短鬚，名字叫做林秀娟，我差不多要笑了。

「百合花開得這樣好。昨天我先叫那小孩去買，買回來不好，我幾乎氣得哭，後來還是自己另外去買的。」她走去書桌上看花。

這一次她說的似乎是眞話。我想應該感激她，應該寬恕她，雖然她在別的時候說了謊。

百合花果然開得很好。昨晚一夜的功夫，她蘇生了。看見她我很快活。

百合花是我們底愛情底象徵。現在我們底愛情不也是可以蘇生的麼？

我們於是開始像平常一樣地談話，談着愛情的話。

起初我還明白哪一句話是假的，哪一句話是眞的，後來即使

常州醫院院長　醫學博士　王完白

中國興業銀行儲蓄部　特設…………具有數項優點
㈠地點適中　存取利便
㈡保障穩固　運用得法
㈢手續簡便　無勞久候
㈣各種儲蓄　備有詳章
▲地址：南京路一七二號　▲電話：一八三六　九〇八二五

介紹良醫　吳興羅炳初先生

德國總選舉期近
黨派衝突政局可慮
普邦行廸克推多

◎柏林二十日路透電、本月底爲德國總選舉開始之期、而在此時、德國各處之黨派、狂熱、已漸達極危險程度、恐臨期將棄擲定之命運、德國之經濟制度、及德國之共和政體、皆有搖搖不定之慮、國家社會黨與社會黨之活動、現籠罩全國之亂謠兩黨在阿爾吐那衝突、死十四人、傷八十人、此外漢諾佛亦傷十二人、赫斯重傷二十人、政府現已知取締白衫軍禁止集衆游行命令之錯誤、今復施禁、徒激起國家社會之憤怒而已、國家社會黨領袖希特勒電致興登堡總統、對於警察待遇其黨衆之方法、表示憤懣、謂黨衆在東普魯士邦柯尼斯堡地方集合對之致敬時、警察騎馬衝散民衆、幸其挺進軍、極守紀律、得以避免極大之慘禍云、現有驚人謠言、謂希特勒欲造成革命、宣佈獨制云、

◎柏林二十日路透電、普魯士邦內政治陷於僵局、已宣布實際的迪克推多制、總理巴本已任爲國務委員、以愛森市長白拉赫博士副之、彼等將以機等於迪克推多之權力治理普魯士邦、巴本就任後、其第一舉爲宣佈普魯士邦之戒嚴、巴本曾以中央政府之決議建設普魯士邦實際的迪克推多制、在今晨普魯士邦代理閣員會議中向衆宣布、並稱、渠身任中央政府總理、故不能不担保普魯士邦內亂國之治安、今特由白拉赫博士爲其代表、以迪克推多之權力治理普邦、俟普新議會終止政治僵局、及允舉出總理時、再行卸任云云、巴本此舉、實徇從國家社會黨領袖希特勒等之志願、蓋彼等曾力爭普邦在社會黨治理之下、不復能遏止日見其甚之境內騷亂云、按普魯士邦面積一一三、七四○哩、有戶口三千七百萬、爲德國最大之邦、總電云普邦代理閣員均經免職、

◎柏林二十日路透社電、中央政府處置普魯士邦僵局之行動不啻爲獨斷政略、今日維廉街之普魯士國務院已由軍隊佔據、國務部長施萊轍將軍已任柏林(普魯士首都)與白朗登堡省知事、而將於該二地施用行政權、柏林警務正副長均已辭職、興登堡總統今日卜令、取銷憲法中某某數條、並授權施萊轍將軍對新聞與郵電及電話實施檢查、並得搜查房宅、沒收一切、命令中又訂組織特別法庭、審訊違背軍令之人、對以武器抵抗者、謀爲不軌者、損毀鐵路者、施用炸彈者、得處死刑、

◎柏林二十日哈瓦斯社電、興登堡本日發表代法律命令、任命巴本、爲聯邦駐普魯士之行政長官、其項命令、內容如下、「玆依照聯邦憲法第四十八條第一節、及第二節之規定、發布下列命令爲恢復普魯士境內秩序及安全起見、(一)任命巴本爲聯邦駐普魯士行政長官、以本命令實行期內爲限、該行政長官、以此資格、得免去普魯士政府人員之職務、並有權自行担任普魯士內閣總理、並委任其他人員、管理普魯士各部、聯邦內閣總理、以聯邦特任行政長官之資格、得享受普魯士內閣總理之一切特權、其所任命管理普魯士各部之人員、各在其職權範圍之內、享受普魯士聯邦各部長應有之特權、聯邦總理、及其所在命管理普魯士各部之人員、得行使普魯士政府所有之特權、(二)本命令、自公布日實行、一九三二年七月二十日、在紐德克及柏林公佈、興登堡及巴本署名、

◎柏林十九日國民社電、普魯士邦國務會議、今日經過急烈辯論之後、已通過一種議決案、要求恢復以前法律上之禁令、不許各黨派份子衣著制服、此項禁令、自白登寧內閣解散、巴本內閣成立後、即由興登堡總統下令取消、自後黨爭之醞釀四起、而巴威利西及巴登二邦反對甚烈、近日已由調停而告一段落、故普魯士邦國務會議今日此舉、實將使此爭執事而益增其糾紛也、(國民社)

意內閣突改組
五閣員辭職
墨索里尼兼外相等職
證券交易所由政府管理

◎羅馬二十日電、今日羅馬發生驚人之事、蓋墨索里尼之閣員五人、忽同時辭職、辭職者、爲外相格蘭第、財政大臣摩斯柯尼、教育大臣裘里亞諾、商社大臣波蒂亞、司法大臣羅柯、五員辭職後、墨索里尼即宣布自兼外相與商社大臣職、按內務大臣職、現亦由墨氏兼任、據當道解釋五員辭職之理由、謂此係墨氏計畫之一部分、蓋至某一時期、擬改組政府、俾使他員有展其政才之機會云、推衆意五員之辭職、實由墨氏對外相格蘭第、財政大臣摩斯柯尼、在近今洛桑會議中不能達到一筆勾銷賠款戰債、表示不滿所致、除五員外、尚有重要國務次官多員提出辭呈、現已任命國外貿易專家琴格爲財政大臣、羅馬大學校長佛爾錫斯西爲司法大臣、巴勒摩大學校長歇柯爾爲教育大臣、外交次官一席、大約將屬蘇維稿、將來將代表意國出席國外會議、格蘭第辭職後、有任駐倫敦意大使之望、蓋此席自兩月前波度那羅逝世後久虛故也、五員辭職後、政府即卜令由政府管理證券交易所之交易、故人心未大震動、命令中授權財政大臣會視證券之交割、故證券經紀人已成爲當然的公共官員也、

◎羅馬二十日哈瓦斯社電、此次意大內閣、局部改組、其一部分理由、爲汎繫黨對於若干黨中人物、認爲前程遠大、乃欲以政府要職、使其輪流擔任、而一般時局、亦爲內閣改組原因之一、其最足令人注意者、則爲墨索里尼兼掌外交及職業團體一事、墨氏原爲意國重臣、今更擔任外交及經濟兩部分職務、則其地位、益臻重要矣、

金鼠牌香煙

煙味好
價錢巧
華成煙公司出品

江陰 扭控局長案分別處理

北外公安一分局巡士、扭控分局長李慕唐、致起風潮一案、現經馬縣長分別處置、一分局長與青陽二分局長王翰臣對調、李慕唐並記大過一次、爲首之巡士李純山、萱仲瑾吳金桂三人送縣、其餘長警靳文海等分別開革、李純山等十八日移縣、由汪承審員偵訊滋事主使、確爲萱仲瑾所爲、訊畢、押候偵查、再行訊辦、

天氣酷熱 虎疫流行

連日天氣酷熱、寒暑表升至一百零二三度、更兼之虎疫流行、死亡相繼、各醫院已患人滿、十八日普惠橋有九十餘歲老婦中暑斃命、虹橋馬路倒斃乞丐一名、縣府已代電各公安局及各區公所、迅籌防止蔓延辦法、

桐鄉 屠甸寺鎮農婦索米

縣屬第四區屠甸寺鎮、南接硤石、北達濮院、區長楊希雄、遲遲舉辦施粥、亦不赴縣趕領賑米、十八日中午、突來大批農婦、內有農婦一百六十餘人、至該鎮中市朱大昌米行索米、經人勸解、導至第四區公所、適楊區長不在、由沈助理員及米商、每人發給尖米半升、風波始息、十九日屠鎮全市米行十餘家、不敢安心營業、一律停市、

省委蒞濮院 澈查搶米案

民政廳省委李知章、賈仲照、於十九日上午十一時蒞濮院、除視察警務機關外、並澈查濮院此次發生之搶米案、十九日上午公安局拘獲主犯一名、女性、二十日已解縣鞫訊、

外甥味良 舅父縊死

濮院新橋堍住民夏振鐸、畢業日本某大學、現任職南京中大農院、月入豐裕、此次因中大學潮、解散回里、會有北市曹翊江、(四十九歲)係振鐸之舅父、曾開設煙葉行、膝下無嗣、視振鐸如己子、故過去振鐸求學時所需費用、舅父亦常予以補助、祗以頻年來煙葉業凋疲、行業收歇、家境日漸中落、度日維艱、至振鐸處領取津貼、(每月貼給舅父一元)振鐸答以中大欠且欠薪、斷之津貼、何催急若此、斯時甥家適値午餐、翊江亦入座就食、振鐸大爲不然、將翊江辱罵、並將碗者傾倒於翊江之飯碗內、翊江受辱、氣憤塡胸、回家後、背人繕就絕命書二通、並分呈各機關之底稿一紙、要求各界秉公代爲昭雪、旋即懸梁自縊、迨經察覺、已無法挽救、事後、由振鐸津貼三十元了事、

加貼印花
違背部令
蕪商會函印花局更正

(蕪湖訊)蕪商會近以無當印花稅分局、違背部令、對於各商買賣貨物滿一元者、須貼一分印花、滿十元者須貼印花二分、與財部印花稅行條例、規定貼用印花數目不符、該局並定本月二十日起、開始向各商施以檢查、商民均不承認、本日特函印花稅局、遵照部訂條例、迅予更正、不得強制執行、以免引起糾紛、

四民船遭匪刦 損失七百餘

(蕪湖訊)昨有民船四隻、由運漕載客開駛來蕪、行經離運漕七里許之王家港附近、突遇匪徒七人、各持手槍、喝令停船、旋即蜂擁而上、禁止搭客聲張、遂大肆搜刦、四船搭客、無一倖免、約一小時許、始各攜贓揚長而去、總計損失七百餘元、該船等行抵三叉河時、始投報該地公安局請予嚴緝、

公安局長更調

(蕪湖訊)公安局長趙經世、刻奉省府電令、調省任用、遺缺改委大通公安局長梅永昔接充、遞遺大通公安局長、則改委張海州接充、張昨已由省赴通、梅于十九日移交、二十日來蕪、二十一日接印視事、

松江 修築金山嘴海塘預算

松江金山嘴海塘、頗爲險要、第三四兩段工程業已開工修築、省建廳爲籌安全標本兼顧計、令由該廳技正兼江南海塘松江段工務處長徐百揆、(現任松江縣建設局長)復將其他各段險工、逐一詳細勘估、擬款興修、計第一二兩段條石大塘、長二百三十六丈、需工料洋二十一萬一千六百九十二元、第五段甲種椿石工程長九十丈、需工料洋三萬八千七百九十元、第六段甲種椿石工程長一百丈、需工料洋四萬三千一百元、共計需工料洋二十九萬三千五百八十二元、徐處長已繪具圖說預算等册、呈送建設廳核辦、一面函請江南塘工委員會從速撥款興修、以防秋汛而保生靈、

蘇州 議定鄉區防疫辦法

本年自小暑後、天氣奇熱、華氏表達一百○三度、致虎疫流行、日有死亡、各醫院大有人滿之患、縣政府於昨(廿)日開一六六次縣政會議、專事討論鄉區防疫、其決議如下、(一)光福設防疫醫院、經費由該區區長自行籌募、(二)西山虎疫、派縣立醫院醫生前往診治、並補助藥費五十元、(三)車坊斜塘、由甪直防疫醫院就近兼顧、設法預防、(四)墅市防疫、由木瀆防疫醫院就近兼顧、

少女自殺遇救 未脫險境

住居城內吳趨坊下塘湯家巷包衙橋堍張法法之女、年約十六七、十九日因與家長齟齬、頓氣厭世、背人潛服鴉片烟自殺、幸經家人察覺、即延醫急救、現尚未脫危險期間、

揚州 鹽斤加價 本月起實行

淮南鹽商以鹽斤引銷數不旺、在在受虧、呈由兩淮運使轉呈財部、請求酌增鹽價、現已核准、每引酌加四元、每担加洋五角、自七月份起實行、業經佈告遵辦、

南通 虎疫猖獗 藥品缺乏

通邑虎列拉疫、蔓延甚速、城廂內外染疫不及兩小時即斃者、日必十餘人、唐閘金沙疫勢尤烈、臨時防疫醫院已成立、縣府以貧民病者衆多、藥品缺之、除派員赴滬接辦外、特呈請內政部衛生署發給以濟貧病、

平湖 征收舞弊 廳令澈查

縣府田賦征收主任厲銀如、積欠舊賦數十萬元、並有侵吞糧款嫌疑、經公民徐長華呈控省府、訓令財政廳查辦、財廳奉令後、業已令飭追交舊賦委員團委員黃冠英、會同縣長吳文熙、財局長薛叢而會覆候核云、

清江 運河水落

運河水勢、連日陡漲七尺有餘、已誌前訊、頃悉此次水漲、確因沂水與灘所致、惟據堤工所報告、水勢已緩定、十六日晚、且又降落四寸、運河沿堤居民、[illegible]、

西班牙大水 收穫將全失望

瑪德里十九日哈瓦斯社電、[illegible]

讀紅樓夢隨筆(八)

(凌霄漢閣)(續轉載)

寶玉的兩個愛人、一個密斯襲人、一個密斯黛玉、在他上學告辭的時候、各有各的深情款語、襲人像是有義的、她很正經的說、「讀書是極好的事、不然就潦倒了一輩子、終久怎樣呢?但只一件、只是念書的時節想着書、不念的時節想着家。總別和他們一處頑鬧……」又說、「雖說是奮志要強、那工課寧可少些、一則貪多嚼不爛、二則身子也要保重些、這就是我的意思、你可時時體諒、」黛玉是個名流派、不贊成讀死書的、所以她的口吻很冷峭、說、「好、這一去可要蟾宮折桂了、我不能送了。」

「個索隱」曰、寶玉以「上學」爲名、以「頑」爲正經、故引黛玉爲知己、但於襲人之言、亦說一句應一句、故其對黛玉則不再提讀書之事、而曰好妹妹、等我下學再吃晚飯、那胭脂膏子也等我來再製」。其對襲人則曰、你放心、我在外頭自己都會調停的」。假愛者固無可無不可、而使愛人各自得到滿意、今之愛人衆多、愛人的性格各有不同、而能一一應付周旋者、豈皆得寶玉「圓滑」之傳歟。

「鬧書房」一場武劇、在十年前是國會議員搗亂的寫眞、在現時卻正是學潮的縮影。

賈代儒以一校之長、不在場盡職、卻托故回家、命賈瑞管理學中之事。正如今日各大學之校長有名無實、好些是終年不見到校、而將應辦之事委之於手下人、[illegible]。

賈瑞雖以資格又承代儒之命代[illegible]學中之事、但對於一班浪漫武勇的學生、[illegible]約束的能力、寶玉是諸生中最尊貴的一位。金榮不過是寶玉的一個跟班的小廝、[illegible]堂上罵人、賈瑞以堂堂代管校務之員。只敢喝一句「不得撒野」、而無人理會、[illegible]派的小廝們、大打大鬧、全校鬧飛武劇、然擁而上。賈瑞急得攔一回這個、勸一回那個、誰也不聽他的話、肆行大亂。衆學生亦有幫打助樂的、也有膽小藏過的、也有立在桌上拍笑的。及至李貴進來又把個管校的瑞大爺說一頓曰、這都是瑞大爺的不是、太爺—(案指正任校長賈代儒)—不在這裏、你就是這學裏頭的了、衆人看你行事、衆人有了不是、該打的打、該罰的罰、如何等鬧到這步田地還不管」賈瑞道、「我喝說着都不聽」、李貴道、「不怕你老人家惱我、素日你老人家、到底有些不是、所以這些兄弟不聽」而賈瑞亦無如之何、如此一個「學裏的頭腦」亦可憐矣。賈代儒身爲校長、而不敢到校、致賈瑞代當其衝、觀此洶洶之勢、只怕賈代儒如果在校、亦不易鎭壓、一個不好、也許連代儒抬走、然則謂「鬧書房」一段、爲現時流行病之校潮之縮寫也、其誰曰不宜。

國泰大戲院
霞飛路邁而西愛路　電話七三七五七號
今天開映　(日)二時　五時半　(夜)九時一刻
勞勃脫蒙高茂萊偉構
哀艷纏綿唯一動人名貴鉅片
苦盡甘來
是談情的模範　是處世的典型

南京大戲院
愛多亞路五二三號
今天日夜開映　(日戲)二時　五時半　(夜戲)九時一刻
華納裴克士
曾曼琳妮蓀合演傑作
空谷佳人
Warner Baxter & Marian Nixon in "Amateur Daddy"
充滿了青春的活潑　描寫青年少女們傳奇的情思

北京大戲院
北京路貴州路口
今天日夜開映　日戲二時　五時半　夜戲九時一刻
海倫寶黛姬主演傑作
全部驚人悲劇曲折奇情對白巨片
血濺情鴛
仗武力爲愛之保障　灑熱血爲情而犧牲
價目　小洋四角　六角　九角　日夜一律

卡爾登　巨片之府
裝置一九三二年特式
冷氣機
今日影戲停映

此蘇州孩女
有生以來未嘗疾病

其父說明她何以如此康强

父母爲其子女身體不作日夕焦慮而不知何法可使之愉快康强者當以沈君承勳之言爲絕佳之消息沈君係蘇州護龍街匯和商店總理其來書云「小女兆瑾誕生以來未嘗疾病因予偶見其微有不適立投嬰孩自己藥片無不迅速復原玆寄奉兆瑾背影一幀以仲欽佩幷示其康强茁壯爲何如也」　嬰孩自己藥片係由小兒專醫特製之兒科聖藥味美質純性和効大統治小兒食積便祕腹痛發熱嘔吐泄瀉痰厥傷風蛔蟲出牙以及其他腸胃疾病　遠東總發行上海江西路四五一號韋廉士醫生藥局各藥房均有出售每瓶七角六瓶三元五角郵費不取

亞林匹克前奏曲

▼各國選手之陣容▲

第十屆世界運動大會、將於七月三十日至八月十四日、在美國落山磯埠舉行空前盛大之競技賽會、集世界優秀健全之男女、聚集一堂、不獨可使體育技能增進、且於國民外交爲之親密、國際地位亦可爲之增高也、歷屆大會、我國均無人注意、亦無中國選手出場、今屆大會則不然、雖値國家不寶、雖遭日兵蹂躪之後民氣衰況之際、體育協進會、郷郝更生等之努力、發奮派唯一寵兒劉長春君、參與大會、劉君今後之成績優劣、猶在其次、其於中國國際地位之增高、影響甚大、故大會情況、國人不能漠然無關、今者、距開會期祇有旬餘日、各國選手之成績、亟有先行報告於國人之必要、故特調查確實、在本報發表、

美國選手之陣容

（振青）

美國田徑賽最終豫選、已於七月十五・十六兩日、在巴羅亞爾當地方舉行、（結果已誌十八日時報、請參看、）游泳豫選亦已於十四日至十七日在仙山拿多舉行、海陸優秀選手、三百二十名、成立一無敵艦隊、爲參加本屆大會之代表、

短距離王 依思脫門氏所作之世界記錄、百米十秒四、二百米二十一秒一、

此外黑人 選手、墨托加夫於今春四月十一日、在中部預選、一舉作四個新紀錄、即百碼九秒五、二百二十碼二十秒五、百米十秒二、二百米二十秒二、一躍爲世界的短跑王、此外黑人選手吐命氏、在東部預選大會、百米十秒四、西部預選大會、二百米二十一秒四、一方今年之依斯脫門因益加努力、已成爲世界唯一中距離跑家、其優秀之成績如左、

四百四十碼……四十六秒四
八百八十碼……一分九九秒九
八百米……一分五十秒九

依選手之有如此成績、皆得名教練登布爾當氏指導之功也、

撐竿跳高 名人格蘭白之實力、江山依舊、聞必有超人記錄產生云云、

布里姑蘇之擲鐵球、今年五月廿八日、一擲手五十二呎八吋及八分之五、作世界的記錄、湯瑪士之標槍、雖不能過二百五呎八吋之記錄、由佐治氏之擲鐵餅以一百八十一呎作新記錄、平時練習亦無在一百六十呎之下者、

克銀漢氏 在芝加哥預選一哩賽跑、祇四分十一秒一、千五百米三分五十一秒一、此項成績、實爲世所罕見、故本屆大會、千五百米錦標、美國大可染指、亞爾羅也、四百米四十八秒、故美國千六百米交替、亞氏必爲隊員之一、

游泳方面 千五百米、俱刺布氏有十九分四十五秒六之紀錄（池長念五碼、惟大會之游泳池則長五十米、當有新紀錄出現）故俱刺布氏之實力、日本選手將望塵莫及、其他則將與日人作決死戰也、

美國女子 競技界亦不示弱於人、亞司小姐、二百米念六秒、與世界女子第一名之烏珂爾司小姐、僅差一秒而已、

上屆大會 君布蘭小姐、鐵餅擲標槍百三十呎、與柯富安夫人八十米低欄十一秒八之成績、皆爲世界的新紀錄、

女子游泳 麥留遜小姐一人與百碼一分二秒之新進麥其姆小姐有雙雌之稱、戈爾萬小姐擅於曲跳、其技倆誠足令人驚佩、

至於本屆 美國選手佔三百餘名之衆、且成績優秀、故大會錦標、當然屬於美國無疑也、（七月十四日記）

英國女選手陣容

（振青）

英國女游泳界八位著名人物之中、其中七名、擅於自由泳、故有七人魚之稱、其餘一位就是柯爾姆小姐、爲歐洲平泳錦標保持者、七人魚中之哈定小姐近專注力於背泳、

上屆大會 女子四百米接力、時間爲四分五十五秒、開新人馬可短縮七秒、故本屆大會、能獲第二位否、頗令人注意、

百米背泳 英國選手非常精銳、保持世界記錄者、哈定小姐外、有多巴小姐、的烏士小姐、二位足與哈定小姐並駕齊驅、故本屆大會、女子百米自由泳、四百米自由泳第一位、均爲英國所佔無疑、

女子田徑 出場者有五位、高欄之烏衣布小姐、四百米之莊匠小姐、四百四十餘碼之希司戈小姐、均屬產生世界新紀錄之傑出人物、此外擲鐵球之芬單布司小姐、擲標槍之威司當小姐、跳遠之戈尼爾夫人、均爲英國女子田徑之優秀選手也、

□喬治亞郭孟女士爲美國世界運動會水上競技選手跳水姿勢。喬治女士於參加大會後。將與米克蘭倫結婚。

亞林匹克開會禮

決由美國副總統代行

華盛頓十九日電、第十次萬國亞林亞克大會、將於三十日在洛杉磯舉行、據今日發表、大會開會禮決由寇狄士副總統代表胡佛大總統執行、

華盛頓十九日電、今日白宮否認美總統胡佛將赴洛杉磯觀行世界運動會開幕之說、同時外傳胡佛將在加里福尼亞州巴羅亞爾都故里接受共和黨候選總統正式通知之說、亦不確、自身按世界運動會將於七月三十日下午行開幕禮、八月十四日閉幕

參加世界運動會

各國選手陸續抵美

洛杉磯十九日電、參加世界運動會之各國選手陸續抵此、意大利墨西哥日本各國選手昨日到、本日又有法國・勞蘭・阿根廷・瑞典・荷蘭等五國選手二百人來此、現住亞林匹克村內之各國選手、已達二十五國、七百五十八人、

住吉擲標槍

六八米五十　日人得意

洛杉磯十九日電、日本田徑賽選手自本日起開始正式練習、本日禁止觀衆入運動場內、由總監督山本博士指揮練習接力賽跑跳高等各項運動、女子選手練習時、觀衆達三千餘人、標槍選手住吉本日造成六十八米五〇之日本新紀錄、（按芬蘭標槍成績、潘的拉七十米〇二、小耶維能六九米八一、）

日選手西田

負輕傷　但能出席無礙

◎洛杉磯十九日電、亞林匹克之爭霸戰、爲期漸逼、故日選手一心練習、今日撐高跳之西田修平選手、於練習中腿部爲跑鞋所傷、又五千米之北本正路與竹中正一郎、於足皆生水泡、但於出席無礙、中距離之張星賢（按係韓國人）、於三百米作三十五秒六之新記錄、故張君益形奮發、（電通社）

台杯帶際決賽 美德明日遇於法

▼一個是技術精嫻　一個是銳氣過度▲

巴黎十九日電、德國台維斯盃網球隊隊員、頃由米蘭抵此、午前十一時、隊員即往羅朗伽絡斯網球場練習、美國隊員亦在場、由練習情形觀之、德國隊員、技術皆極精嫻、而美國隊員、則顯有練習過度之勢、大約本星期兩國比賽時、競爭情形、定極劇烈云、

雙方陣線 巴黎十九日電、美德兩國台維斯盃網球決賽定於七月二十二至二十四日三天、在巴黎近郊羅朗伽絡斯網球場舉行、德國隊員、克拉姆・雅納克及咸瑞欽、美國方面、爲范恩斯・阿律生及・合西人、德美雙方舉行單打之選手、則將於七月二十一日、以抽籤法指定云、

錦標有幾分希望

勁敵日人

草地網球　中葡之戰　昨仍大勝北草地

昭明和利　九六敗組

◆◆◆尚須努力　◆◆◆◆◆庶可領袖群雄

昨日中華葡萄牙兩網球會、各組五路雄師、交鋒於天文台路球場、屬上海草地聯賽中華會之重要之一幕、聽該賽國際人、揮汗如雨之天氣下、海上人士、觀戰極高者、無慮移時、是見此戰之注目、中華會將陣線大行調動、陳鐸靈奔、兩兩小時之激戰、以九對六之比賽獲勝於緬甸前鋒、倘有○○、因昨日日本以十、對四分勝北草地、有以致之也、

且以中華與日本兩隊之現在形勢度之、中華前後出戰六場、綜核失卻二十四分、日本祇打五仗、失去十六分、尚有法商總會一組聯克斯二組、及鄉下總會全部之未比、假使其未比之十八分中勝十輸八、則積分成並駕之局、祇須我軍與其對抗中、風頭順健、將茲矮寇打倒、奪得魁軍、是屬易事、希中華健兒逢茲鞠凶、益加努力、定可領袖羣雄矣、

一昨接戰、五路齊發、等一組林汀對卡萊、我方少年英俊彼軍老當益壯、論技能我方有奪勝之望、惟經幾度之劇戰、於第二盤之正負紀錄陷入五里霧中、無稽可證、（比賽採名譽制）雙方談話之下、倒說四對六勝利、歸諸葡方云、比賽重仁俠揖讓、結果以二對一鬩矣、第二組余鄭本有直落三取勝之可能、因少耐戰心、致失去一分、第三組馮郭兩將似太鄭重、偏重守勢、遇對手考客之身驅梧偉、有俯高視下之優點、乃處處受制於人矣、屠錢合作、本屆尚屬第一次、戰來極呈搭擋、將葡之哥山兩將殺得片甲未留、全勝奏凱、第五組之馬梁初次攜手、剛攻我守、尙稱合適、對力萊派亦屬個中老手、惟後一盤被其奪得勝利矣、五組戰績列左、

林寶華 江道章 中（六－二 四－六 六－四）大萊打 卡奈凡洛 葡
鄭兆佳 余田光 中（六－四 六－四 四－六）冬拉沙 麥山爾 葡
致斯恒 客拉沙 葡（六－四 八－六 九－七）馮錫康 郭啓達 中
屠開元 錢德彬 中（六－三 六－二 六－〇）哥爾斯 山姆 葡

余郭再相遇

（側游泳）

今天共有六組

今日六組比賽中、該以余田光與郭啓達一組爲最烈、因余去年之冠軍者、今曾因總分相等作最後之決賽者、尚有吳敬仁與劉鏗及錢鏘彬與馬安權、均屬棋逢敵手、想當時定有一番劇爭也

四時……汪民視　沈柏貴
時……梁德光　李庸
……錢鏘彬　毛鴻貴
五時……馬安權　屠開元
半……郭啓達　余田光
時……吳祝仁　劉鏗

傷哉蔡澤陰

▼一失足成千古恨▲

（武昌通信）武漢大學利用東湖建造游泳池、十六日裝設跳架、該校體育助教蔡澤陰幫同設置跳板、偶一不愼、失足落水、跳板亦隨同翻下、在場人員、施救無着、迨召集多人用划艇救、歷一小時半、方才撈起、比由校醫打針、並施用人工急救、均無效驗、蓋浸水過久、已氣絕矣、蔡君武昌人、國立南京高等師範體育科畢業、中央大學體育教育學士、上有老母、終鮮兄弟、遺妻陳伊文、現任武昌大女生指導、有三女孩、無子、境況極爲淒慘、武大方面以蔡君因公殞命、殊堪憫恤、已撥五百元爲喪葬費、俟于校長返校再議撫恤、全校同事同學正在籌備追悼、

紐約股市轉清

（美東銀公司）

週二紐約證券交易所、實貿殊甚清淡、行市上落參差、全日成交五十萬股、是日各重要物品均報上漲、而公債行市尤佳、故各種股票前市均較前日略有進步、迨後賣戶開始活動、價乃跌落、收盤較前日榮辱互見、鋼業形勢已較前大有進步、蓋物價既好、工商業隨之進步、鋼鐵爲基本工業、影響至爲密切也、最近生產率已能回復至百分一五左右、然日來股市所以如此呆滯、原因殊難探索、謂因第二季營業不佳消息之傳佈、則目前形勢固已轉佳、故若日內物價之趨勢不變、或足以鼓勵市場之人心也、附週二道瓊斯指數如左、

	七月十八	七月十九	上落
三十種實業	四四・〇七	四三・七九	跌〇・二八
二十種鐵道	一五・一九	一五・〇五	跌〇・一四
二十種公用	一七・七六	一七・六五	跌〇・一一

附美東銀公司上海商業證券指數

十九二〇・一四	二十二〇・一七	漲〇・〇三

標金市況

金價轉降

昨二十日標金又略小面、惟波瀾平靜、前後市僅計三兩零落光景、最後統核劣跌三兩十錢、場內賣買不甚活動、同業意向平軟、滙兌市稍跌、初開反降、實由滙兌縮升之影響、旋後似形稍挺、僅有一兩數錢頭至滙票英美縮鬆、迨後市因僅過二之市、市況尤爲軟化、然交易頗散、已回進七百五十兩之內、掉期成交二兩二錢、仍由存方貼出云、今將當日情況以紀於後、自早晨九月期開盤即跌二兩三錢、爲七百五十兩、五錢、大連及美銀之外、纍悉私電報小十六分之一、各跌八分之一、但滙兌又激加一分、計有十二兩、嗣因同太昌物品套頭等來售、既降一兩零、爲五十兩脚地稍抑、又以元大、恆大、興永元亨等均進不懈、當即回高一兩半、〇七錢、元興永補來買進、又中法等買本日美金六二五、八月六八七五、遂又昇至五十兩七錢、時由滙豐賣出九月英金一八〇六二五、（孟買進）標面上賣出者不少、驟已破進五十兩、爲四十九兩二錢、至九點卅分滙豐○牌英金縮半擋、美金勿更、因滙兌升之故、時爲五十兩後由三井進十一日美金卅元、一二五、惟○價和平、數錢上落、由四十九兩半至五十兩〇三錢、後同太昌恆餘等脫手、買又破進五十兩、卒爲四十九兩二錢、入後元康祥（係由某號代理人）恆有賣進、又恆興福興永鑫○永、福泰等趨賺而進、乃價由九兩餘加至五十兩有[illegible]、近午收五十兩、七錢、更由滙豐等吸八月美金七五、銀公司買六八七五、至十點（[illegible]）十一兩○錢、是後有八九錢輕跌、十點半左右似乎上遊、志豐永泰亨大德成元茂永恆昌永等均出、惟義豐永元興永則進、有至十一點[illegible]、恆茂錢○元興永同太昌來進、又拉起兩○、十一點三刻爲五十一兩二錢、然美金鬆動、十一月聽銅一八七五、近午收五十兩○七錢、後市開盤五十兩○八錢、惟義豐永大德成福昌餘等恆有出售、一兩數錢、至三點（爲四十九兩、）太昌賣進、遂加七八錢、爲四十九兩八錢、入後稍有起伏、惟滙票無市、尤因天時炎烈、場內人頭稀少、於至三點半後同泰恆餘並數戶有售出、故價驟難立足、卒爲四十八兩八錢、一剎時賣戶並起、遂有三錢、逾九點收市爲四十九兩七錢、比較前日計跌三兩七錢、續又抬至九兩〇五錢、故物品仍大四錢、初時計加九兩五錢、揭價以美金仍未更動、故爲八百一兩、計撳七十兩至七十二兩、市十十兩至七十一兩、較隔於多撳四兩之譜、登帳八月五十四兩、九月五十一兩、補水五十一兩、下午四十九兩、標面上交易雖無大宗、但殊亦不寂、賣者似多、統計志豐永義豐永元興永大興永同春恆興元康祥同太昌均進、元大永九茂永福泰亨恆滙等出、大德成源泰恆餘恆昌永春昌永等出入頗忙、午後大德成福○永同泰等均賣、惟同太昌稍進、大連帮滿州式微、廣帮略進一百數十條、

國外滙市

英美銀價續跌　滙兌則升

[illegible]

上海滙市

英緊美鬆

滙兌上漲之故

[illegible]

海外銀市電訊

[illegible]

大條勿動

倫敦二十日電、今日倫敦大條收盤勿動、近期十六便士八七五、遠期十六便士九三七五、（又電）今日倫敦至紐約滙價開三元九角六分半、（國民社）

紐約銀條滙價收三元九角六分二五、

銀樓飾金

大同行兌出　每兩　一百十二元

金業交易所

[illegible]

釐價續降

銀拆六分

[illegible]

銀行滙票市面

[illegible]

債劵市

債價低落

[illegible]

華商證劵交易所

（元本位）

[illegible]

物品證券交易所

（元本位）

[illegible]

棉市嗷定異常

[illegible]

紗市續步堅定

[illegible]

華商紗布交易所

[illegible]

美棉市價

[illegible]

粉市微漲

期麥近疲遠昂

[illegible]

麵粉交易所

[illegible]

米市

[illegible]

內河出口船期

[illegible]

外洋各口船期

[illegible]

電影時報

國人亟應援助紐約華僑愛國事

（慶榮）

無論那一國僑民總是那一個國家的有爲的國民，所以無論那一個國家對於在外國的僑民總是盡力的保護，因此僑民們對於本國也異常的信賴，異常的熱愛。在滬上不問那一國的僑民，他們都很安心的幹由，就是爲有本國盡力保護的關係，這是很明顯的。但是我們中國怎樣呢，照例對於僑民是和別的事一樣的不顧問，所以關於華僑的被侮辱，被欺侮的事情是常常可以聽到。而華僑們因爲被侮辱，被欺侮得太厲害而分外熱烈的愛起祖國來。現在紐約華僑一千五百人，因爲影片公司在通衢拍攝侮辱華人吸鴉片等虛構影片而動公憤，上前干涉，以至動武，並且把扮演華人之演員，由假設之燕子窩內拖出，可見華僑們是怎樣的爲了祖國和自身的光榮而努力，他們不因爲居住在強大的美國而屈服，勇氣是何等的可佩。這時候，假使國人再不起來援助，那何以對我們在美國的僑胞；尤其是全國的電影界，他們是應該加倍的努力，因爲電影是要實際負起發揚文化，光榮祖國的責任，爲了不怕死影片，社會人曾經大鬧過一次，現在這事情是嚴重過不怕死事件一萬倍，那末國人是應該堅決的奮鬪了，何況更被捕了兩國人呢。

全中國的電影界，全中國的民衆們！起來！起來！作他們的援助。

一面孔的大膽發揮，可以看出她又是影界的一個新發現，要希望她還我們希望她向上的努力！

這是「空谷佳人」的一幕外景。這本影戲是用感情來描寫成人與兒童教育趣味的一本片子。今天在南京開演了。

「空谷佳人」

（勞人）

這樣悶熱的天氣，如果要看電影的話，眞非有比較我鮮而悅目的，不能解胸中的悶熱。而一般的影片，無論是國產的，或者從好萊塢搬來的，大多可是談着膩濃戀愛，使人一見便會掉首，原因當然由於這樣悶熱的天氣，不宜吃這樣濃膩的滋味。

「空谷佳人」，結果雖然也不蹈戀愛的覆轍，然而他的結構完全兩樣。他所描寫的，乃是田園優美的風景，和家庭之間一些平常的生活。素樸清淡，是他的作處，同時也最爲使人新鮮悅目的地方。因爲我們往常所看見的，都是高貴的生活，和華麗的背景，這不免單給有閒階級做消遣，總之，給我們的是一個夢想，離一般是太遠了。

「空谷佳人」是說一個建築工程師，爲亡友撫養他的遺孤，而結果他以有恩故，居然與十七歲女兒相愛了。這十七歲女兒，大約是亡友的妹妹。在這裏，描寫一個英氣赳赳的工程師，到此能低心下氣，照顧亡友的家族，替他們沐浴，替他們安置睡眠，更替他們爭回大好的牧育場。而一方面也以家主自居，規勸一般孩兒，諄諄不倦。所以在這裏沒有熱鬧的表演，只是一味清淡的描寫，但這種清淡的描寫，會使人感到極自然，極有意味，於是這樣連成一套的影片，我不能不佩服他們抒寫的有力了。

男主角是華納裴克士，表演很自然，我之佩服其處處能佳貼孩子的心意，這不是他平時的素養，恐怕是表演不出來的。聽說他平時生活也是如此的，那無怪如身臨其境了。女主角曼琳尼克蓀，頗能把少女一副昏昏的情思，表演出來。而尤其是天眞中帶已知人事，活潑中帶相當做作，更能使人動愛。與前片「愛的幻想」，大有進步。也許「愛的幻想」生活太高貴了，她原是最適合表演一個節樸的女孩，正如珍尼蓋諾一樣。

譚瑛和談瑛

（梅女士作）

記得是四年前罷，黎錦暉先生所創辦的中華歌舞專修學校到北平去招女生。素來愛好音樂和歌舞的我，就報了名應考的那天，去試驗的人眞不少，當我在招待室裏等着的時候，由門外又走進了三個女孩子，因爲又熱又生疏，所以我笑着和她們點頭。其中一位瘦小的女孩特別和我要好。我們倆就拉着手攀談起來，由她的口中，我知道了她悲痛的身世，她自小就沒有了父母，她的哥哥又待她不好，所以她決然加入考試，以脫離家庭。我很同情於她，她也很羨慕我的家世，——終於我倆成了親愛的朋友！

不幸得很，發出了榜，我卻高高的考取了第四名。找了許久，也找不到她的名字。我很失望，因爲我不能和她一同去上海了。以後我也沒見着她。

一天，在路上碰着她，她像很不好意思似的，她恭喜我，並問我那天動身赴上海。我的淚差不多流了出來，我說我不去了，我想去和楊先生（主考的人）說，我的位置給了你吧。我不一定要去，我還要升學呢！她很感動。

因了中華歌舞專修學校在北平招生沒有立案，所以在動身的前一天，警察署派人來我家。禁止考取的女生赴上海。

這以後，我就沒見到她。她的名字叫譚瑛。

◈◈◈◈

那天去光華看「野玫瑰」，坐在我旁邊的一位女子，白白的面孔，瘦瘦的身段，很令人可愛，尤其，在她眼的四周塗滿了黑色，這確是妨礙她漂亮面孔的一點。似乎全戲院的人全注意她，批評她。

一天去中國銀行取錢，當我進去的時候，她走了出來，那眼週依舊塗了黑色，而且更厲害，比我第一次看見她的時候。不用說，這就是以前在光華遇到的那位女郎。

聯華的出品，是我最要看的，一次次出品的進步，更令人欽佩，尤其談瑛女士的「失足恨」。令我更想早點去賞鑒它。固然，我想這位談瑛或就是我的舊友譚瑛女士吧？——因爲我知道她是很想投身電影界的。

昨天，吃過了晚飯，我就跑去光華看失足恨。當那銀幕中的女郎——晚霞，談瑛飾。投到我的眼裏時，心裏不覺淒涼，那，那並不是我日夜思念的譚瑛，只是另外一位女郎而已。一方面，不覺又失笑，原來這位談瑛女士就是我曾兩次碰到塗黑眼圈的女郎，我怎能不驚異。

這位新進的談瑛女士，確是表情十分圓滿，前途很有希望。一舉一動全很惹人憐愛的。談女士其勉力哉！

「失足恨」全劇演員配得很得當，劇情很好，導演的心細可知一般。（任杜宇君導演）不過我覺得還有一點很可以批評的，就是于春元君飾的馮辛，他是生長鄉林的，爲什麼卻燙起頭髮來？這是很大的缺點。還有，朱公子的汽車由坡上墮下，只一看，就可看出是小孩玩的小汽車而已。

總之，「失足恨」只是有相當驚人的成績。我們不得不看看。

末了，是對談女士的一點貢獻，希望她在不拍影戲的時候，不要再把眼的四周塗得黑黑地。減去她天然的美麗不少。（七・十八・一九三二・於滬西）

▼梅君・請示通信處▲

黛麗娥的新片「南海之魔」已經成功了。這是她在片中的化裝。和男主角約翰哈立德合影。是我們希望要看的影片呢。

這是將在光陸開演的一部特別影片。由一位表演家華斯雪克蘭・浦拉克斯・還有一位新神秘女郎克蘇拉密娜的傑作。攝霧探測。是一部以熱帶非洲爲背景的劇本。派拉蒙公司最近出品。

無錫的電影風光

（續二）（江風俠）

▼値得補記的鐘聲▲

鐘聲戲院，在北門外大河池沿，以前是專唱京劇的，當民十八八月間，有蘇人郭君租映電影、所選片子，均爲世界名片，如麗琳甘許的賴婚，范朋克的月宮寶盒，羅賓漢烏發公司的浮士德等等，可惜，那時觀衆對於電影還沒有相當認識，社會上絕不注意，弄得俏媚眼丟給瞎子看，少數觀衆，只是在豬八戒吃人參果。因此，許多名貴的佳片就在觀衆寥寥的幕前放過了六個月後，不得不負着虧本五千元的担子宣告結束了。現在那位郭君在蘇州經理東方電影院，但他對于無錫影業上的供獻是値得紀念的。

▼到了熱狂階段▲

民十九是無錫電影高潮期。由於規模完善的戲院設置的相繼，無錫人對於電影的趣興也就高速度增進。以前觀影劇的男性佔十分之八九，現在女性可以佔到十分之四五了。本來無錫是封建與資本的兩種勢力交流的社會、女性跑進劇場是難得的，眼前已經突破了成見，社會一切的利益要男女共享，女性觀電影也認爲精神生活的一種，每天湧進湧出像，火山噴火似的混和在羣衆間，絕沒有歧視了。

每一張新片的到來，便有風狂的男女爭看着，比去歡迎偉人或參加集會更誠心些，留心電影廣告的人比留心國家大事的要多些。通常一片連映三天，好片可連日滿座，次片只有在第一天擠，隨後會逐次退化。男女學生，除了星期六星期日特多外，通常在影院裏是不見多的，這是很好的風尚。戲院方面對於學生界有一特別待遇，凡是有學校徽章的學生，可以購半價劵，以示優待，但小戲院沒有這種規定。（未完）

轟動一時的新明星梅蓮伊文絲近影

她和洛司福雷演過「心碎」

她和伏訥羅演過「並蒂蓮」她又和喬高度演「苦難什來」

明星語錄

▼無意的洩露是眞誠的▲（寄萍譯）

別一刻不停的笑，笑得太多了會不滿三十歲臉上就長滿了皺紋的。——妲拉彭侮。

□□□□

雷克斯拜耳的愛情，彌補了我精神上的陷缺。——克萊拉寶。

◈◈◈◈

有時我覺得觀衆的來信是一個從事電影者底唯一的安慰——潘琪香儂。

◈◈◈◈

愛情的到來眞奇怪，事前不給你一點準備，到時又不知他來自何處——瓊本涅德。

◈◈◈◈

世界上人這樣多，但是與之相處而能愉快的卻又這麼少！——康絲登本涅德。

◈◈◈◈

世界上決沒有「一見傾心」的戀愛——曼琳霍金斯。

◈◈◈◈

不論什麼事情，我最恨死板板的規列和限制——卡洛朗白。

◈◈◈◈

戀愛是應當隱藏的，不宜展露——愛妮泰潘琪。

◈◈◈◈

我常常懷疑，祖國的同胞，對我懷着什麼感想。——黃柳霜。

◆◆◆◆

我是在漸漸的老了，老了，我自己覺得。——曼麗壁克馥。

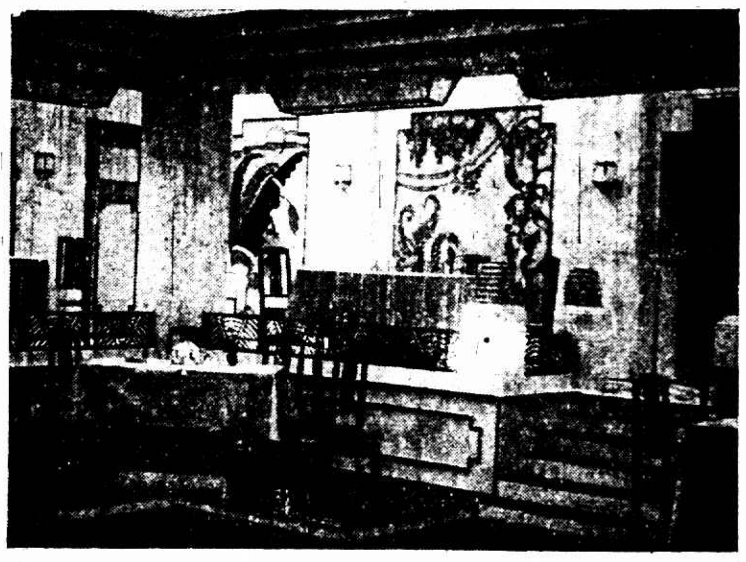

聯華新片「人道」的佈景確是國產影片進步的現象。由美術家與永剛設計的。

派拉蒙公司最新最美・又表演最好的新明星・羅蘭吉勒生

今天電影節目

戲院	片名	主演	票價	時間
國泰	七人八臂	章爾斯	一元 一元半	三時 五時半 九時一刻
光陸	洗心記	雷蒙諾華爾	一元 一元半	三時 五時 七時 九時一刻
南京	空谷佳人	華納裴克士	六角 一元 一元半	三時 五時半 九時一刻
卡爾登	懺悔		六角 一元 一元半	三時 五時半 九時一刻
新光	人道	聯華片	六角 一元 一元半	三時 五時半 九時一刻
花園	洗心記	雷蒙諾華爾	一元 一元半	九時半
夏令配克	愛的夢想		四角 八角 一元	三時 五時 七時 九時一刻
巴黎	司機老人		四角 六角 八角 一元	三時 七時 九時一刻
北京	血濺情鴛		四角 六角 九角	三時 五時半 九時一刻
中央	副官騎馬		四角 八角 五角	三時 五時半 九時一刻
威利	反黨人魂		四角 六角	三時 五時 七時 九時
光華	殺人的小姐	宋寶珍	二角 三角	三時 五時半 九時一刻
黃金	野蠻世界		二角 三角 四角 五角	三時 五時 九時一刻
新中央	春夢影		三角 六角 四角	三時 五時半 九時一刻
恩派亞	慈母		二角 三角 四角 六角	三時 八時半
百老進	十五年新世界		二角 四角	二時 四時 七時 九時一刻
九星	靈肉之愛		二角 四角	三時 五時 九時一刻
明星	停演			
浙江	水戰番變		二角 四角 六角	三時 五時 七時 九時一刻
卡德	巧姻緣		二角 三角 四角	三時 七時 九時
奧飛姆	大人國		二角	三時 七時
山西	新孽芳		二角 三角 四角	三時 七時 九時一刻
虹口	丈夫不爭氣		二角 四角	三時半 九時一刻
東南	失足恨	聯華片	三角 五角	三時半 四時 七時半 九時
萬國	梅花落		二角 三角	二時半 七時半
福安	誘婚		二角 三角	三時起 八時半
東海	人獸奇觀		二角 四角	二時 四時 七時 九時一刻
共和	抗日戰史	聯華片	二角 四角	三時 七時 九時
中華	殺人的小姐		二角 三角 四角 五角 六角	二時 七時半
閘北	上海抗日戰史		一角 二角	一時 五時
天堂	最後之愛	天一片	二角 三角 四角	三時 六時 八時半
南京				
首都	人道	金焰 黎灼灼	二角 三角	二時半 五時半 八時半
國民	割愛	諾伐羅	四角 五角	二時半 五時半 八時半
世界	黃色執照	伊沙羅娜	四角 六角	二時半 五時半 八時半
大光明	十三點鐘	犬明星	二角 三角	二時半 五時半 八時半
南京	靈與肉		二角 四角	
明星	爲妻從軍		二角	二時半 五時半 八時半
中央	孟姜女		一角 二角	一時 二時
新光	荒江女俠		一角 二角	二時 五時半 八時
杭州				
杭州影戲院	紅蓮寺		一角 二角 六角	二時半 八時半
西湖大禮堂	賢父孝子	亨利溫納		七時 九時
大世界	飛紅記		三角	二時起 八時
無錫				
中南	京戲		三角 四角 六角	二時 五時 八時
光明	十九路軍		二角	二時 五時半 八時
無錫	表演	張寶慶	二角 三角	二時 五時 八時
新光	停演		一角 二角	二時 五時 八時半
蘇州				
蘇州	人道	聯華片	二角 四角 六角	二時半 五時 八時
樂羣社	停演	修理內部	二角	
東方	文武香球國片		四角 五角	二時 四時半 七時半
青年會	亂世英雄		二角	一時 五時
大光明	人道	聯華片	二角	二時 五時 七時半
公園	戰功	黎明暉	二角	二時 四時半 六時半
光華	停演		二角	二時 五時 七時
南京	啼笑因緣表演		一角 二角	二時 五時 八時半

日軍集中攻熱　圖進窺平津
日機再轟炸朝陽
南嶺屯口昨均發生戰事

◎天津二十日電、日軍積極向錦州義縣一帶集中、本莊定下星期到錦指揮攻熱、昨今朝陽鎭僅有小衝突、大戰當在下星期、東北軍均願拼一死戰、盡衛國守土之責、

◎北平二十日電、檢訊、駐錦日軍、十九日調兩聯隊向北票推進、並收股匪二千餘人、擾亂花戶莊鮑莊、

◎北平二十日電二十日子刻平方接熱河電、熱邊錦朝支線南嶺方面已有戰事

屯口發生激戰　北平二十日電、屯口十九日有日軍一聯隊前往襲擊、與當地民團發生激戰、

朝陽二次被炸　北平二十日電、日軍藉口石本被擄、十八日由錦派飛機鐵甲車等向朝陽一帶進迫、前鋒已在朝陽寺一帶、朝陽縣城、十八日十九日均有日機往投彈、損失重大、

被炸損失重大　北平二十日電、熱河電、日飛機向朝陽縣城投彈、地點在各大街市、傷亡人民二十餘人、有一棉店房屋全燬、電報局附近炸斃馬多匹、駐朝陽湯團長、刻正維持秩序中、

◎北平二十日電、熱河電、十八日日機五架、至朝陽投彈、有五枚落電報局附近、三枚未炸、形如迫擊炮彈、其他處所被炸燬民房甚多、

◎北平二十日路透社電、今晨此間華字報皆載有朝陽慘聞、而徵實七月十八日日飛機六架轟擊朝陽之說、諸機共擲炸彈三十枚、除三枚外、均爆炸、地面損失極重、且死數人、諸機後復低飛以機關槍掃射、歷半小時許、中彈死者甚多、全城爲之大亂、損失實數、尙不能估計、據今日午後所接外人方面消息、日機昨復轟擊朝陽、詳情未悉、

◎南京二十日電、外交部今日接張學良來電稱、日軍已於七月十八日與熱河湯玉麟之部衆開戰、是日午後二時日飛機五架襲擊朝陽、擲下炸彈三十枚、所釀損失極巨、一彈曾落於旅團司令部、幸未炸裂、並以六彈轟擊迫擊炮廠、死傷四十人、其餘之彈、均落於商店住宅、損傷尙未查明、諸飛機轟擊約半小時、即向天涯飛去、

日欲事態擴大　北平二十日電、平當局二十日接中央來電、詢熱河

事件眞相、日方積極造成事態擴大、以期有所藉口、湯玉麟迭有電到平、表示決以大局爲重、現正相機應付、

日謀進窺平津　南京二十日中央社電、外部某發言人語記者、對熱事已電平詢問、尙未接正式復電、但據調査所得、所謂石本、雖冒稱滿株社員、實爲一在東省專作搗亂工作之浪人、湯玉麟確無捕石本之擧、現朝陽戰事是否繼續進行或擴大、尙難逆料、但日企圖攻熱、進窺平津、喧騰已久、或將藉此自造題目、一意孤行、在調査團未離華、報告未編成之前、擴大遠東糾紛、使國聯無法應付、以達其侵略華北陰謀、亦未可知、華北國軍已下最後決心、如日侵熱、必誓死抗拒、望國人集中力量、共圖應付云、

日謂東北軍動　◎天津二十日日聯社電、張學良十九日在順承王府邀集王樹常・張作相・張學銘等東北將士百餘人開大軍事會議討論熱河問題、結果下令東北軍飛行隊準備出動、又命步兵兩旅集結密雲縣、東北軍移動部隊共達七旅、砲兵第六旅之一部已向玉田縣開始移動、

◎北平二十日電通社電、張學良接到熱河湯玉麟之急電、謂「日飛機轟擊朝陽、熱河將淪危險」之電、立即命令部隊、準備援熱、故自昨夜起、於北平城外至熱河街道、徵收車馬糧食等品、

日提荒謬要求　◎北平二十日路透電、今日北平人士、因傳聞熱河有新事變、大爲惶慮、北平謠言甚熾、華人報紙、稱日方爲聲東擊西計、故散謠言、謂日軍將向山海關天津北平等處進發云、同時日兵四中隊、度已抵熱河之易縣(譯音)、又一謠言、謂日方已向湯玉麟提出要求五條、中有須承認「滿洲國」、並許日軍駐熱河一條、日使署對此傳言、雖切實否認、但途人皆以爲謠諑之來、絕非無因、北平人士、確信日人將有事於熱河、湯玉麟刻與張學良密切商榷保衛事宜、

又造一種藉口　北平二十日電、熱河事最初係北票錦州間有一站路軌被人破壞、日人指爲義軍所爲、向當局交涉、

顧談熱河事件　北平二十日電、顧維鈞談、熱河消息、本人在

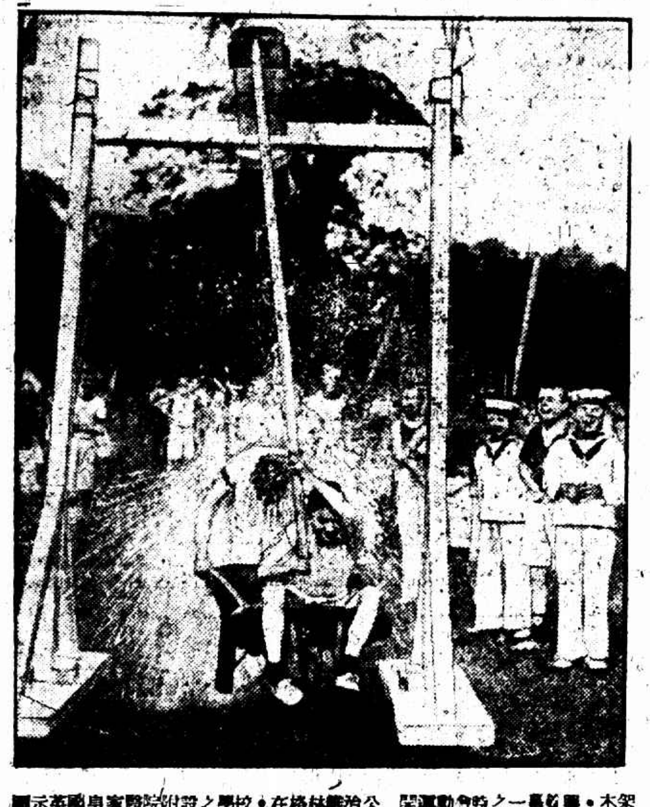

圖示英國皇家醫院附設之學校・在格林維治公開運動會時之一幕之興奮・木架上有桶一隻・滿貯之水・戲者坐輪椅從架下過・將木桿向後一扳・桶水盡出・灑於御者身上如洗淋水自然・

青島濟南均有所聞、惟不甚詳、對調査團會晤時頭上談及、

電張負責保土　南京二十日電、張學良有長電到京、報告日機轟炸朝陽及日軍準備攻熱詳情、汪精衛接電後、即約李濟深朱培德羅文幹商議應付辦法、並電蔣報告、聞中央方面對日軍之積極侵略、僉主張抵抗、已電張學良負責保護國土云、

政府電請蔣回　南京二十日路透電、政府極注重熱河事、今日已致電漢口、促蔣軍委長回京應付一切、衆意蔣不日將乘機回此、高級軍官今日午後曾開會議、夜復開會、其討論之性質、未經宣露、

黃昏時候　普恩濟世路

匪徒擄幼童

白衣白袴　來時多數步行

事成雇車而逸　自由車遺棄路旁

錢關金　闔家惶亂　在後追趕　**欲救不得**

本地人錢關金、三十八歲、種花園爲生、略有積蓄、自建四開間五廂房住宅一所於法租界亞爾培路普恩濟世路二百〇六弄、門牌爲第七號、錢生有二子三女、其第二子名妙福、年七歲、昨晚八時三十分晚飯後、錢闔家均在庭中納涼、詎斯時突來四人、均穿白色短衫袴、頭戴草帽、年齡均在三十左右、口操本地音、由一人詢問老闆在家否、錢等因見此數人並不相識、故亦不答、詎頃刻間另一人即上前將錢之次子妙福抱之出弄向西而去、至亞爾培路口喚坐黃包車向南而逸、其餘三人、亦即出弄坐黃包車而去、至是錢方知若輩爲綁匪、當即在後追趕、欲奪回其子、詎被另一匪出鎗恐嚇、錢不敢再行上前、祇得捨之而去、事後錢即投報法捕房、捕頭立派中西探員前往調査、據其附近居戶云、目覩此四匪到來、其中一匪乘坐脚踏車、入弄之前、將脚踏車放於普恩濟世路亞爾培路口、當臨去時不及攜去、故仍留在原處、其照會爲一八七四九號、現由捕房取去調査、

粵方電湯抵抗　香港二十日電、粵委會決去電熱河湯玉麟、勉以奮勇抗日、以固吾圉、勿抱不抵抗主義、

義軍開赴綏中　北平二十日電、義軍鄭桂林部四千餘、二十二日開綏中剿匪、並阻日軍西進、

天津安靜
◎天津二十日電、本市郊外市內尙安靜、

韓復榘緩赴平
◎濟南二十日電、韓復榘以公忙、暫緩赴平、

安遠潯鄔間
粵軍擊潰赤匪
◎香港二十日電、黃任寰師十九日離五華興寧、同赴潯鄔、二十日電省、前鋒第二旅嚴應魚旅第四團、在安遠潯鄔間遇匪千餘、互戰數小時、匪潰退、斃匪數十、傷不計其數、獲械百餘、

赤匪密向安遠輸送
圖犯興寧梅縣
◎香港二十日電、總部息、據探報、赤匪由信豐秘密向安遠輸送、與會昌朱彭各股主力會合、欲以潯鄔爲集中點、企圖侵犯粵之興寧梅縣、陳濟棠已令第三軍加緊布置、又令第八師黃質文部由河源老隆開赴連平和平駐防、

韶雄築防禦工事
◎香港二十日電、集韶關南雄各軍、連日趕築防禦工事、

◎香港二十日電、航空第四隊長謝莽、二十日下午二時率飛行員駕四機返韶、張枚新師準備由南雄調回韶關補充、

徐源泉等報捷
◎漢口二十日電、綏靖署二十日接徐源泉電、報告佔領漁新河矢埠頭張截港、又接彭振山電報告、廠城殘匪肅淸、所部已開回岐宋待命、

舊制婚姻
造成的一幕慘劇
互抱雙屍　來歷如此
冬烘老秀才害了女兒
十五歲嫁人負販何能配匹
小學教員爲情絲所縛
曠夫怨婦敵不過環境壓迫

時報十九日載「一對可憐蟲犧牲情網中」之擁抱投浦青年男女阮成勳徐菊英之屍體、經南市同仁輔元堂二號巡船撈起後、留堂待領、迄至昨日、尙無家屬前往認領、二人同死原因、在遺物上推究、當不外一「情」字、但二人情之關係、及何以必死之原委、昨經記者探悉、徐菊英實犧牲於舊式婚姻之一人、玆先述二人之年齡籍貫與家庭、

阮成勳　二十五歲、浙江餘姚臨山衛人、曾充臨山第二小學教員、弟兄三人、成勳居長、父炎淸、賦閒已久、家境素薄、因此成勳生活、賴自已供養、而迄未能娶妻、會有一年青有夫之婦、與成勳對門而居、蓋即徐菊英也、

徐菊英　者、十九歲、眼如秋水、貌比嬌花、美麗婷婷、在該鄉村可稱佼佼、徐父名甫林、係一五十餘歲之前淸老秀才、生三男三女、長子嘉祥、不爲乃父所喜、現流浪上海、長女即菊英、

徐甫林　、在臨山衛設帳教讀、垂二十餘年、所授弟子在千數以上、故遠近無不知有徐氏私塾者、甫林平時足不出里門、對舊道德觀念極深、又因終年埋首書城、性近迂腐、菊英幼即聰穎、秀外慧中、十三歲時四書五經讀畢、文理尙佳、

史秉書　長菊英十七歲、爲英之表兄、在鄉時肩販爲業、幼失學、目不識丁、但人甚誠篤、老秀才徐甫林獨器之、竟以菊英配史、當時有語徐者、謂菊英與史年齡相差太遠、一不可、菊英知書而史則否、二不可、郎才女貌、並不相當、三不可、甫林不以爲然、嘗云朱柏廬先賢格言中有言、「嫁女擇佳壻、毋索重聘、」男子年齡稍大、有什麽關係、意遂決、菊英乃於十五歲時于歸於史、迄今已閱五年、

齊大非偶　(自悲生世)

菊英婚姻當時全由乃父作主、且尙年輕、初無若何感想、近年來深知齊大非偶、幽怨之內心、時時從語言間流露、菊英之男女同窗甚多、晤時輒自悲身世、或羨慕他人幸福、秉書結婚後以肩販生理、終非長業、曾託人紹介來滬、在金隆街邵姓同鄉人所設之郵包公司充當老司務、專事出外收買舊報紙、半年後又辭去、

洩漏春光　(事機不密)

阮成勳與徐菊英之結識、約在去年之春、因係對面鄰居、見面之機會極多、阮窺知菊英之隱、初以游詞挑之、繼通書札、二人遂心印焉、詎事機不密、旋被史秉書在衣袋中搜出阮致徐情書二通、史不能識、呈諸岳父、其書中有云、「如此年輕、妹竟作攔蛤蟆終老乎……對房而居者是你知己……」甫林當時閱書雷霆大發、立召菊英歸寗、大加訓斥、菊英迫於嚴威、允與阮絕、求乃父乃夫原諒、甫林以家醜不可外揚、勸史不加深究、但菊英之心、早已隨阮以去、惟經此風浪後、二人感到前途荊棘殊多、但以種種關係、只有互訴怨恨而已、

音耗全無　(凶多吉少)

本月七日菊英歸寗、袖交乃弟信一封、囑於次日交給乃父、八日早菊英即外出、至晚不歸、致乃父之書、即爲訣別之信、信中有二語、「此行往求淸靜世界、不願再生在汚濁塵寰」、甫林得書、知菊英此去凶多吉少、一面囑乃壻史秉書四出尋覓、但音耗全無

決心投浦　(路遇阿兄)

至阮成勳則同時出門、二人在浙西晤面、一同來滬、二人曾於死之前一日、在馬路上撞見菊英之長兄嘉祥、嘉祥即寄書乃父報告菊英踪跡、阮徐至此、遂決心投浦矣、據悉阮徐屍體、雙方俱未必來滬認領、阮父以家境關係、而徐甫林曾語人云、苟往領菊英屍者、則玷辱祖先、莫此爲甚云、

明星花露香水

特用法國名廠之高等香料復經化學蒸煉而取其純粹之精液一經噴灑於衣上其輕細之原質立即散發於空中

能綿延百碼以外經過五日或七日之久故此香水之香氣及耐久性遠勝於任何香品實非無因也

上海中西藥房發行

圖畫時報今日出版　每張銅元十枚

水銀變金
成功未經證實
◎瑪德里十九日國民社電、西班牙政府因化學家蒲德拉氏發明煉水銀爲純金一事、特由財部組織一專家委員會調査此事眞相、外間各界俱深信煉金試驗已告成功、惟該專家委員會之報告書則尙未見發表、至發明家蒲德拉氏則宣稱、水銀經過化學作用之後、即失去破壞之原質、而其純金原質、則存留不變、其成分約有原來水銀之[illegible]、輿論界曾於此事、感覺[illegible]、蓋因西班牙爲世界產汞最[illegible]之國、提煉水銀爲純金之試驗、一旦成功、倘於該國經濟上之地位大有裨益[illegible]

大星墜落
發巨聲　地面震動
◎海台爾堡(德境)十九日國民社電、昨夜巴勒丁納特全境、曾悉聞一巨聲、繼以地面震動、初料地震、繼悉由於非常鉅大之隕星墜落境內所致、據目擊者稱、該星光耀滿天空、有長尾若彗星、現正搜尋其所墜地方

贛商會請願
撤銷淸匪善後捐
◎南京二十日電、贛商會請願代表祝槐青等六人二十日下午赴財部請願撤銷該省淸匪善後捐、由賦稅司長袁勵宸接見、允去電制止、該代表定二十一日再向行政院請願、

◎漢口二十日電、何鍵電告、咸寗匪竄潰、官埠橋路軌修復、武長已通車、

◎漢口二十日電、蔣令勵匪軍給養、照軍會規定、七月起追擊部隊全發、準備部隊發半數、

劉桂堂部竄行唐
◎北京二十日電、劉桂堂匪部、聞有千餘、由平山竄入靈山行唐境、行唐縣長電門致中請剿、

中山艦開京
◎南京二十日電、中山艦已由中央所派之接收粵艦委員王延壽接收完竣、由廈開抵上海、即日駛京、王仍乘永健艦赴瓊崖接收餘艦、

◎廈門二十電、中山艦二十日與海籌艦同開南京、艦長陳滌以下全辭、官兵盡易、海部派薩師俊暫代艦長、海容通濟永健楚泰等艦、二十日由王壽建率同開香港、與陳策接洽接收在港十五艦、

陸戰隊待輪離瓊
◎香港二十日電、陸戰隊因輪運不敷、展期兩三日離瓊、並電省將聯安輪駛瓊、

◎香港二十日電、陳章甫定二十二日赴海口組綏靖署、

彈藥又爆炸
南京大王廟　傷及民人　慘哉孕婦
◎南京二十日電、水西門外大王廟彈藥爆炸案發生後、尙有子彈多箱、壓在下層、未經全炸者、二十日又爆炸十九次、傷及民人張開泰李玉堂、並有孕婦李陳氏被震倒地、將腹中胎兒之手足震出、性命難保、刻該處人民請將彈儘速搬移、免

再殃及無辜、

吉田到東三省
負有侵略重要任務
◎瀋陽二十日電通社、來滿之日陸軍預備役大將吉田豐彥、決定就任關東軍之特務部長、俾得實行對滿洲「國策」、如是則以關東軍爲主幹之對滿策、方漸趨組織之統一、

瀋陽僞警搜捕學生
◎北平二十日中央社電、瀋垣謠熾、僞當局謂有關內青年三百名、在東北各地工作、故連日僞警搜捕學生、並檢査戶口及行人、又在大小南北邊門挖掘戰壕、人心極爲恐慌、

中東路碼頭被奪
日電傳俄方抗議
◎哈埠二十日電通社電、駐哈俄總領、七月八日致「滿洲國外交辦事處」之抗議書、其意如下、㊀哈埠碼頭之接收、係破壞中東路之經濟組織、㊁違法接收中東路之財產事、「滿洲國」當然負此責任、

烏吉密站
紅鎗會襲擊列車
◎哈爾濱十九日日聯社電、十八日下午由哈爾濱出發之第二十六號列車、十九日上午二時半在烏吉密時被紅槍會襲擊、旅客五人受傷、據俄人乘客談、該車有日乘客四人、一人被殺、其餘三人被拉去、

中國銀行主任被控
大學女生心不甘
請治胡秉衡以應得之罪
理由爲誘惑與遺棄　一訴失敗　再行上訴

在中國銀行地產部任主任之胡秉衡、寓居海寗路一三八號、日來被二十六歲之女子徐劍平以遺棄罪控訴於特區第一法院、謂徐早歲肄業於持志大學、遭胡誘惑、愛結同居、且生子女、已有三人、詎胡又與另一女子結婚、愛移情易、遂被遺棄、故延吳豐律師起訴、胡秉衡則聘陳霆銳律師辯護、由胡廷琪推事審訊、按法繩律、胡得勝訴、惟徐心有不甘、仍向高等分院起訴也、

盜刦住戶（滬東軍工路）
星夜四出兜捕
先後擒獲四匪
黃家被盜

滬東軍工路十四號住戶黃關生家、於前晨三時二十分、（即昨日深夜）闔家男女正在門口乘涼之際、突有身穿短衣之盜匪八名、一執眞手鎗、一執假手槍、闖入黃家、舉槍恐嚇、立將黃家男女老小禁入一室、不許聲張、盜乃翻箱倒篋、任意搜刦、結果刦去金戒二只、金圈一付、金挖耳一只、金釵一付、以及棉皮夾單衣服約一百餘件、攜贜出門逃逸、

旋 經事主報告該處孫家橋五區四派出所警長何玉福、再行偕同李引翔港投五區四公安局報警、即經廖所長及伍所員張巡官等率領全班長警、四面兜緝、一面飭警傳知各派出所分駐所注意堵截、直至昨晨四時許、經將家浜派出所警長龐景元警士趙智彬等搜獲身背兩個大包裹者兩人、帶局訊問、一名嚴成全、一名夏金龍、直認搶刦黃關生家不諱、並供出一星期前陸家宅之盜刦亦渠所爲、結果說出尚有餘贜由同夥攜往滬西曹家渡、

當 經廖所長派出何巡長及警士吳愛榮於黎明時趕往滬西、會同六區警士前往査緝、果見該處地上有盜五六人坐地分贜、當即上前拘捕、當場拘獲王阿七・李前樓兩名、餘被兎脫、追捕未獲、當追捕時、曾開朝天鎗十餘響、而吳警因躍浜兩足受傷、遂將兩盜及贜物一併帶回五區四所、研訊之下、尚有贜物藏在卡德路某姓家、復又派警會同捕房包探前往吊出、經事主檢査之下、尚少値洋二百餘元之贜物、全案人贜、業於昨日午後申送市公安局訊辦、

四盜成擒
捕房尙須偵査　老永安街刦案

法租界老永安街同安里三號劉賢烈家、於上月九日被盜侵入、刦去鑽戒金鐲現款共計三百餘元、報捕請緝在案、現由法捕房特別機關督察員金九林、正探目李耀龍、張子楹、副探目錢裕民、包探秦有裕・崔振國等偵得盜匪匿居皮少耐路七十四號、當於前日上午前往、將盜匪李阿洪拘獲、供出同黨、又續獲朱稚賢、錢金山、金仁生三名、帶入捕房、昨日解送第二特院刑一庭、先由捕房律師陳述案情、略謂捕房對被告等暫依結夥三人以上强盜罪起訴、因時間不及、尙未偵査、請求改期、經李推事向被告等逐一訊問一過、遂諭改期八月二日審理、被告等暫押捕房、

兩敗俱傷
汽車夫互毆

滬南公共汽車行駛滬西徐家匯至飛機場之四路汽車四十號司機陸阿弟、昨日下午二時許、由東向西行駛、至虹橋路南盟家宅地方、該車機件突然損壞、不能行駛、停在馬路中、時有英商四路一五一九九號公共汽車由西向東迎面而來、一五二號司機護陸不善駕駛、致起口角、旋即用鐵棍互相毆擊、結果雙方各受重傷、後經崗警到來、一併帶至六區二所、轉解市公安局訊辦、

女相家聞鶯被害後
釣鰲客（涉及嫌疑）不能約束女弟子「致遭誣害」
捕房根據聞鶯母供詞拘捕解訊

女相家楊聞鶯被殺後、因星相家釣鰲客程梅仙（即四十八歲杭州人）涉大嫌疑、經老閘捕房華探長尤阿根蘇長生探目趙子仁在新世界飯店二百念五號房間內將程拘獲、昨晨九時捕房將程解送第一特院刑一庭、由馮世德庭長升座提訊、程梅仙延余華龍律師辯護、即據捕房律師汝保彝起陳案情、並稱本案除聞鶯被殺外、尚有伊母王吳氏亦身中三刀、二刀在臂、一刀在胸、據醫生言、該氏傷勢尙無大礙、至捕房之

拘捕被告 係根據王吳氏之供訊、正兇並非被告、而另有其人、惟兇手之能識死者、即屬被告之介紹、今捕房正嚴緝兇犯、不久必能歸案、今請庭上准將被告覊押一星期、並將釣鰲客與死者合攝之照相及證人之供單呈案、繼由蘇長生探長投稱、出事後由死者家之傭人前來報告、我乃前往調査、見死者死於門內天井中、背部向天、遂將死者及王吳氏一併車送仁濟醫院、經氏之供述、謂被告與此事有關、故先往梅白克路維新里四號拘捕未獲、乃又往新世界飯店將其捕獲、詰之

程梅仙供 死者於十三歲時被其母王吳氏押賣爲娼、由我出洋一百四十元贖出、教授相術、近聞鶯忽染鴉片嗜好、經我加以規勸、彼陽奉陰違、反變本加厲、吸食紅丸、此次被殺我實不知、而王吳氏因我監視不嚴、使其女染此惡嗜好、故頗恨我、今遂誣我云云、馮庭長核供、遂諭本案改期一星期再訊、程梅仙還押、

聞鶯尸體 由捕房舁入斐倫路驗屍所後、十時許特一院委派詹良策檢察官蒞所明驗屍體、升座公位、訊據女傭陳阿金投稱、十七歲、是日來一客、係名范洪生、穿西裝、與小姐素來認識、彼欲小姐往老四處去、小姐不允、老太太亦在房間內、當時彼倆正在談話之際、范即給吾小洋二角、命吾去買香煙、但角子係鉛的、余歸見太太與小姐均已被戳傷、血流不止、范則已不見其人等語、又據包車夫潘昌甫投稱、余在門外見老老跑出、身上血流如注、即跌於地上、余見狀即往報告站崗華捕、同追兇手、見一穿西裝在逃、追至大慶里不見其人、乃由捕回報捕房云云、詹君得供、遂諭驗得死者女相家王聞鶯、委係生前被人用刀戳傷出血過多身死、被告范洪生有重大嫌疑、着捕房嚴緝解院訊辦、鉛角一枚存贜物庫、尸暫交普善山莊收殮、

兒媳已爲人妾
四年前一去不返
深恐價賣逃回另嫁
經阿翁來滬尋獲　請求法辦　與其子成婚　否認

太倉女子嚴雲寶、二十二歲、前許配與同鄉人何竹亭之子炳榮爲室、過門童養、於四年前回歸娘家、上年冬間來滬、嫁與廣東人陳如生爲妾、同居法租界愷自邇路仁昌里九號、近被其翁來滬尋見、延何煥律師具狀第二特院、提起刑事自訴、控陳與女母嚴氏及女妨害婚姻與家庭、其詞略謂、

自訴人於民國七年娶雲寶爲童養媳、至民國十七年、雲寶十八歲、與自訴人之子炳榮成親、詎婦大男幼、雲寶不守婦道、致被被告誘略、於是年四月席捲衣飾等物潛逃、找尋無着、近據友人報告、乃悉雲寶被被告等略誘同居、並悉雲寶已與被告和姦懷有身孕、査該被告略誘未滿二十歲之女子、實犯刑法二五七條第二項之罪、第三被告（即雲寶）應以同法二五六條後段論罪、請求拘辦、並附帶私訴、判令償還損害洋一千五百元云云、

法院據狀、於昨日由李推事傳集兩造開庭審理、據自訴人何竹亭稱、雲寶於八歲定親、翌年即過門童養、十八歲時、我子炳榮十五歲、因我母死、即成親、未久即回娘家、一去不返、至今四年、我四出找尋無着、近始得悉與被告同居、請求訊辦云云、訊之陳如生供、由友介紹、於今年正月間娶雲寶爲妾、質之雲寶供、九歲時定親、十歲過門童養、至十三歲時太婆死後、原告將要傳賣與人、後來於十八歲時又要將我價賣、故我逃回娘家、我母屢次催娶、置之不理、說不要我、故於上年十二月間來申、今年正月嫁陳爲妾、並未與原告之子結過婚等語、嚴氏供詞與女相同、官命開始辯論、先由自訴人代理律師辯論之下、被告等亦由律師辯護、李推事宣告辯論終結、定期二十六日宣判、

誘姦遺棄　俱非事實
夫妻互控……雙方均告無罪

新聞路池浜橋長春茶樓主本地人朱作林、四十二歲、近被其妻川沙人朱黃氏（二十八歲）延律師具狀向第一特院自訴詐欺誘姦惡意遺棄等情一案、其訴狀略謂氏於民十六年經友人介紹、與被告相識、其時被告申言妻亡、急待續弦、堅欲娶氏爲妻、旋被

引誘成姦 迫令同居、嗣生一女孩、現年四齡、但氏去年探悉彼早有妻室、並未死亡、且曾生有男女數孩、當向理論、詎被告竟加侮辱、不顧贍養、因此起訴云云、法院據狀、准詞飭傳、被告奉傳後、亦延陳炳星律師向法院辯訴、其辯訴狀略謂査原訴狀所載、不外二點、㈠被誘成姦、㈡惡意遺棄、査自訴人朱黃氏於民國十六年間經其姊介紹爲妾、並由被告代償債負等四百餘元、四年以來向與被告正室同居一處、故其原狀所云、

顯係揑造 且被告除供給自訴人日常生活費迄今未輟外、並每日給以零用七百文、又曾給其二十元、添製衣服、並未遺棄、並提起誣告之反訴、昨晨由葛推事升座刑二庭開審、二造各偕律師到庭、據朱黃氏投案供明前情、要求着令扶養、而被告則稱始終未將原告遺棄、故原告之生活費、迄今由吾担任、並未稍斷、現吾仍願收原告爲妾、担任扶養云云、後由兩造律師辯論之下、葛推事諭朱黃氏朱作林均宣告無罪、

身懷凶器
男女二人同行被拘

徐州人趙炳土、三十歲、住法租界康悌路順餘里八號、於前日下午三時、身藏實彈手槍一支、與台州婦人楊曹氏行經康悌路、被安順里六六六號司閽捕金浩文得悉、正擬尾隨以窺行止、適有法捕房包探檢査行人到來、李即報告探員、將趙與氏拘獲、抄出手鎗一支、珠彈四粒、帶入捕房、昨日解送第二特院、先由捕房律師陳明案情、並稱捕房尙未偵査、請求改期訊核、暫依刑法二〇〇條公共危險罪起訴、經熊推事向被告等訊問一過、即諭准予改期査明再訊、被告等還押、

本埠虎疫仍烈

自本月十號至十六號止一週內、據法工部局居民死亡統計、外人十二、華人九十七、由急病致死者外人一、華人四、染虎疫者共有四十七人之多、

又昨日西門夢花街發現虎列拉、實爲該地第一次、患者朱姓、上吐下瀉、病勢劇烈、經西門東南醫院醫師劉國祥診斷、確爲眞性虎列拉、即囑送時疫醫院醫治、按此症來源、皆由不潔之飲食所致、

四匪定罪
東熙華德路刦案

東熙華德路同慶里一千一百三十三號粵婦羅王氏家、於六月二十四下午半時許、被盜匪五名侵入、搶刦去値洋七百三十八元之衣飾、報由匯山捕房、嗣經華探目蔡芝田探員戚夢卿在愛爾考克路一百五十九號拘獲是案盜匪甬人張杏富・金和尙・高和尙・婦人金蔡氏（即金之姘婦）等四名口、解送第一特院訊供終結、各情已誌本報、昨晨由沈炳榮推事蒞刑四庭、判決張杏富高和尙各處徒刑七年、金和尙處徒刑十年六月、金蔡氏處徒刑三月、裁判期定前覊押日數、以兩日抵徒刑一日、

偽稱　意圖索詐
押運繅絲機　有人攔阻　王樹末清

嘉興人陳警先、五十歲、去年春間陳將織綢機十座出租與三馬路大豐綢緞局廠中、乃該綢緞局去歲蒙滬戰影響、營業不佳、故本年廠中無須如許織綢機、遂將陳之織綢機十座一槪退租、陳即將此項織綢機在廠中拆卸完竣、於前晚十一時許運至南市南碼頭浦畔、正擬雇船運回原籍、突有鎭江人張連生・王長福等趕來、聲言此項機器、雖然大豐已經退租、但是手續尙未清楚、豈可任意私運、吾等奉大豐老闆沈雲卿之命、特來阻止、陳以退租手續早已清楚、顯見若輩故意阻撓、希圖藉端索詐、當即投報該管一區一所、派警趕往將張王二人一併拘獲、帶所預審之下、以串關租借糾葛、飭即備文申解市公安局訊究、

混用偽幣　非正式夫婦
當即拘獲　供出來源

震澤人許根寶、二十六歲、於本年五月二十八日在大世界姘識一寡婦、名沈金寶、（浙江新市人年二十六歲）、同居於小南門佛閣街六十二號、兩人專事搭黨、在法租界某煙紙店混用僞洋數次、被該店夥認識、遂密報市公安局偵緝隊、當由盧隊長派偵緝員多人、於昨日上午五時、按址將許及姘婦一併拘獲、並在便桶內起出僞洋五枚、席底下抄出僞幣三元、送一併帶隊、訊據供稱、僞幣係向法租界華成路同康里五號周大興處買來混用不諱、該隊據供後、又派員會同法租界捕房將周大興續獲、定今日解局訊辦、

船戶溺斃
碼頭船戶陳阿大、廿二歲、浦東人、前日下午船在閘北梅園路蘇州河內、祗因走在船邊、一時頭暈、跌在河中、立時溺斃、直至昨日始行浮起、業由水巡隊飭十一圖地保投地方法院報驗、

中暑倒斃
近日天氣酷熱、開數年來之新紀錄、故途中熱死者常有所聞、昨日南車站路和涉橋附近、又有一男子中暑倒斃、該屍年約卅許、當時由警査見、察已斃命、乃報告警署、飭地保投地方法院報驗、

煙犯拘究
[illegible]捕房探捕[illegible]一百五十四號有人出售紅丸、遂於昨日下午一時、率同中西捕將主犯江陰人劉月智及蘇金干・吳榮・徐阿福等、連同烟膏煙槍紅丸一併帶入捕房、押候解究、

攔路行刦
匪徒甬人黃智松、昨晨十時許、在至白老匯路華記弄附近、搶刦[illegible]婦人吳周氏値洋廿五元之金圈一付、飛奔圖逃、被探查見、當同將黃追獲、抄出原贜、帶入捕房、押候解辦、

截獲竊賊
丹陽人魏金龍、四十二歲、向在滬西顧橋鎭開設麵坊、前日下午有[illegible]同鄉人吳海根突至魏之店內、竊去銀洋飾物、由後門逃逸、乘滬閔長途汽車來滬、旋經店主魏金龍察覺、報告該管警局、派警追拿、該賊早已乘車他去、遂用電話通知虹橋河涇車站、經站長報告六區三所、派警長前往守候、將該竊賊吳海根緝獲、連同贜洋、一併帶所、昨日上午送局究辦、

工部局衛生處　招選練習生
額定二名

工部局衛生處爲需用衛生稽查員起見、上年招選練習生八人、成績甚佳、刻擬再招[illegible]、以年在[illegible]歲至廿一歲、身體强健、能操滬語及普通官話、並曾在工部局各公學或聖芳濟學校肄業、得有證書、或在其他有名大學畢業者爲合格、如經選取、須受練習六年半、但可因練習之成績及努力、酌量縮短期間、練習滿期、得任爲初級視察員、再服務二年後、可以升爲視察員、其薪俸在第一年試用期內、每月七十五元、試用合格爲正式練習生、每月月薪一百元、每年考試及格繼續任用、再加月薪廿五元、俟升爲初級視察員、每月月薪起首爲二百五十元、至升爲視察員時、月薪照局章所定、凡欲投考此項練習生者、可向漢口路十六號衛生處樓上一三〇號甲室內索取報名單、親自塡寫後、連同照片及證明文件、於八月一日以前掛號或專人送交該處、以憑選取、錄選者、須交五百元現金保、或該處所承認之人保、錄取之後、概不得兼營他業、錄名者不得請假或運動請託、否則即予擯斥、至於未選者、亦將其所繳存記、以備有缺時、或可傳補云、

請改革電政
電政公益會致交通部

自電政司長李範一辭職照准後、交通部即委鍾鍔氏繼任、電政同人公從命休戚政之危、深切膚之痛、昨特上交通部一電、請求糾正前任失當之措施、並澈底改革不良制度、以清積弊、迅撥的款、修理幹線、以利通信、

來函聲明

逕啓者、本月十七日貴報本埠新聞中、載有閘北大火一則、謂起火原因、係電線燃燒、殃及[illegible]等語、査日前長安路草棚失愼延燒、其起火原因、並非敝公司電線肇禍、[illegible]而因火燒之電線牽涉及電桿被焚傾斜、[illegible]此致時報館主筆先生、商辦閘北水電股份有限公司啓七月十九日、

主筆先生大鑒、[illegible]閱內載有女相家聞鶯被殺一段、內稱凶手[illegible]係充京滬鐵路查票員等語、[illegible]敝路查票員並無其人、合亟更正以重名譽、[illegible]

各界雜訊

●明遠無綫電減價三週　湖北路山十三號明遠無綫電料行、新中歐美名廠運到大批無綫電收音機、今爲優待各界起見、自十八日起舉行大廉價二星期、將各種電機材料收音機以及用品材料減售、自四折至八五折、並贈送電池燈與實表等美麗本間各樣書紙等物品、

●山得爾事利功效神速　時屆夏令暑濕薰蒸、新老白濁、於此時最爲痛苦、本市上治淋濁之藥雖多、而雜牌及影戤之品、不但無益、或反有害、聞法國老牌山得爾事利白濁丸、功效之偉大、非他種所可比擬、惟向各大藥房購買時、須認清亨利字樣、庶不致誤、

●雙刀牌臭藥水　防疫品中[illegible]、世稱國貨百貨者、只有雙刀牌臭藥水一種、如照說明方法施用、可免疫病發生、因之全埠用家、無不備有雙刀牌臭藥水數聽、藉以盡價廉物美、不久尙有新式藥瓶發現、奉贈各顧客云、

●惠生助產校舉行畢業禮　本埠北浙江路愛文義路一百二十號惠生助產女醫校、昨日在該校禮堂內舉行第二屆學生畢業典禮、由校長曹汝雄致詞、[illegible]、勗勉畢業生今後在社會上所負之使命與服務之主旨、隨即由校長給憑、計本屆准予畢業者[illegible]・汪[illegible]・田組芬・薛卓榮・吳[illegible]・朱彩[illegible]・龔文瑛・王[illegible]・周鍾芳等八名、聞本屆畢業生已由該校分別介紹至各醫院服務、以期增進經驗、

●法租界慶祝國慶　本年七月十四日爲法國國慶紀念、經由法租界當局組織慶祝委員會、在公館馬路及霞飛路上舉行各商家及私人懸燈彩競賽、[illegible]、茲悉是日競賽結果、業已發表、計得一等獎者爲[illegible]法國飯店、[illegible]得獎金二百元、得二等獎者[illegible]洋行商店、法商電器公司、各得獎金一百元、得三等獎者[illegible]、[illegible]洋行咖啡館賞金大戲院及法大汽車行、各得獎金五十元、此外尙有法國[illegible]會太古洋行法文上海日報館、均曾懸彩燈頌、但不加入競賽云、

欲滿足八小時之睡眠請用
地球牌殺蚊盤香
燃點八小時……
五洲大藥房發行
各分店均有售

用「驗靈氏」止癢去濕藥水
總經理柏氏洋行　代理藝記行
本埠臨時代售處
四川路一一二號四樓　電話一七六八五

中法藥房
廉價·贈品
展期兩星期　七月廿四截止
提倡夏令衛生　輔助社會經濟
時令用品特價廣售　滿洋五角即有贈品
本埠分店同時舉行

可怕!!霍乱吐瀉
如欲避免　人人須備
科發痧藥水
科發大藥房監製
南京路一百二十號

炎天良伴
華生老牌國貨電扇
上海華生電器製造廠出品
吊扇有三十六五十六寸兩種
枱扇有十二十六寸兩種
堅固省電　構結週至　包用十年　修理免費
事務所南京路晉昇　電話九二六九六
本外埠各電料行均有出售

外債將減償

外財兩部已商得各關係國同意　成數尚未確定

東北關稅被攫後　總稅務司下最後警告

東北各關被攫、全國稅收方面、平均每年約損失三千九百餘萬元、以此項稅收爲抵押之外債之償還、驟蒙極大影響、日本蔑視我政府主權、以爲我將應付無策、竟然宣傳所謂「調停辦法」、以掩飾其唆使攫奪之罪名、此種所謂「調停辦法」、非特爲我政府難承認、且亦爲各關係國不能接受者、然對於債付辦法、外財兩部提書出成償還之辦法、與各關係國磋商結果、各國已完全同意、惟所減成數、則尚未定、各方仍在進行磋商中、大致將以東北稅收數目爲比例計算、應減若干成、

又據確訊、自總稅務司提出岸本[illegible]大連海關稅務司、要求日方同意、日方迄無正式答復、上次日方宣傳調關所傳之拒絕同意消息、係含有作用、總稅務司曾屢次向日使館[illegible]、最後警告、如日方到期仍無答覆或有答覆而不能認爲滿意時、我方決實行封鎖東北各關、同時並將發表聲明說明責任、至封鎖後善後辦法、各國均無問題、各國對未來僞組織、自然以我國之關稅組織爲合法、該僞組織如征收二重稅時、則無異向大連南滿路及東北其他各關投一百量炸彈、計過去之事實、殆非日政府所能諒解者也、

公共租界二千犯人行將釋放

司法當局已奉到政府命令　準備於三日內執行大赦條例

泰晤士報云、目前有一較重大之事件、即在數日後、公共租界之積犯二千人、凡判決未滿三年者、將與以釋放、前一星期前、已接得國民政府立法院之命令、依照國民政府六月二十四日之大赦政治犯以及其他之普通犯辦理、本埠司法當局、業已準備於三日內執行大赦條例、

但最緊要之一點、即根據大赦條例第一條、凡在一九三二年五月以前之犯人、其不及三年之徒刑或拘役處罰者、一律恢復其自由、吾人深信在公共租界監獄中所有之囚徒較任何地點爲多、而大赦條例最爲有用之地點、

日昨本報記者往訪工部局助理路保羅（譯音）、路謂監獄管理人并無任何司法立場以抗拒是項大赦命令、而應即刻釋放如此巨數之罪犯、但根據租界條約、在第一特區地方法院與江蘇高院第二分院所判決之罪犯、中國當局并無傳送命令之權、

且更有慮者、即一旦釋放二千罪犯、恐引起其餘獄囚之風潮、萬幸雖以維持其秩序、換言之、即在租界或中國其他各地之獄房早已容納過額、吾人非不知之也、

未有之酷熱

十數年來

將來趨勢未能臆斷

天文台龍神父談原因

本埠氣候、自入夏以來、雷雨則頗少、至最近一週間、白晝各馬路間柏油被晒溶解、幾致車行艱澀、在正午人行烈日中、風來亦不覺涼爽、近三日熱度、輒在一百度稍弱、如此酷熱、在本埠已爲十數年來所未有、記者因此、昨日特赴徐家匯天文台訪問原因與趨勢、據該台龍神父談、略謂大夏熱帶風向、從印度支那安南等處向東北吹、迨抵中國、即爲本埠方面日常所有之西南風、且過來風向久不變更、因其直吹不變、遂無旋繞無颶風、無颶風則無雷雨、無雨即感覺天氣之炎熱矣、近且不但本埠雷雨甚少、幾近熱帶亦甚少、中國長江方面、近日祇每天下午四時至五時小有雷雨、且不甚大、河北之北平、山東之濟南・芝罘・烟台・雨水亦甚平均、各地均無雷雨、所以上海本年熱度、更令人難以忍受、以上報告、盡係過去實情、至將來趨勢、究竟須熱至若何程度、則此非與颶風可比、不能臆斷云云、

錢業積極籌備成立聯合準備庫

八十家同業　集成基金三千萬元

本市錢業同業公會[illegible]臨時會員代表會決議、將特別財產保管委員會改組爲錢業聯合準備庫、正在積極籌備、不久即可正式成立、茲將各項情形、誌之如下、

準備庫將成立　滬變事件發生後、錢業同業公會爲維持金融調劑市面起見、曾於二月一日組織錢業特別財產保管委員會、加入同業達八十家、集合財產準備總額二千七百萬元、現以淞滬秩序已復戰前狀態、經前日臨時會員代表大會議決、改爲錢業聯合準備庫、準備庫一切章程、已由秘書秦褉卿擬訂中、大致日內即可就緒、決於二十五日同業公會舉行執行委員會時、提出修正、定八月二日開全體會員代表大會時、正式宣告成立、選舉執監委員、至於委員人數、執行委員九人、監察委員三人至五人、必要時或於月內召集臨時會員代表大會、俾得早日成立、

決定增加基金　昨據錢業同業公會秘書秦褉卿氏云、聯合準備庫之任務、(一)同業拆放、(二)同業匯劃、現決將特別財產保管委員會之各同業財產準備二千七百萬元、移作聯合準備庫基金、另再集合現金三百萬元、合計三千萬元、決定本月二十四日將各同業現金進庫、同業共計八十家、每家前曾進庫基金規元一萬兩、現金五千元、現再進庫每家一萬五千元、合計每家約三萬五千元、八十家則共約三百萬元、作爲基金、

廢兩改元實行有待

財部尚須徵集各地意見　鑄造新幣未奉命令

將來舊幣可自然消滅　宋財長在廬山暫不來滬

廢兩改元之原則、已經財政部決定、各界亦表示一致、惟其詳細辦法、尚在研討中、昨日記者往訪錢業銀行界某君、據談廢兩改元因詳細辦法須待討論、故實行之期、尚未確定、大致須經相當時日、因財政部於此事甚爲慎重、然財部尚須徵集全國各地之意見、上海爲[illegible]之中心、以其影響於一切者甚大、故財部特先[illegible]討論廢兩改元辦法、據答滬上銀行家、尚未接得此次[illegible]、[illegible]討論、自屬爲[illegible]辦法云、

新幣未開鑄　昨據王曉籟氏云、最近期內、不致鑄造新幣、造幣廠前雖有定於下月一日開工鑄幣之說、但此係傳聞之誤、惟廠中人員照常辦公、如須開鑄、亦可於短時期中辦到云、

造幣廠現狀　我國造幣廠、本有南京杭州上海三處、京廠早已被燬、杭廠最近奉命解散、刻該廠工人因生計無着、正在向廠方交涉、要求續辦復工、惟結果恐難成事實、滬廠雖繼續辦理、然因於一二八淞滬抗日之役、十九路軍假該處築後方防線、於附近置堅固之防禦工程、並屯駐軍隊於廠中、而廠中有一小部分物件、當時曾遷至外間、現正在逐漸恢復中、

新幣之模型　關於新幣之模型、據造云、

現銀之處置　據林康侯談、目下流行於市上之銀幣、於廢兩改元後、方能使必須有嚴格之價格規定、一將新幣制統一、將來新幣實行後、一般人所有之舊幣、以其價格較昂於新幣、自當回爐、於是於三四年後、舊幣即自然而消滅、故目下之現銀處置、並非一困難問題、幣廠職員談、前曾向美國定鑄數種、本可早日運來、嗣因停止鑄幣、於是各型均存於美國、尚未取來、如須開鑄、即可電美運至滬上、惟此則須於財政部決定法定價格後、方可擇適當之模型開鑄、

宋氏暫不來滬　財政部長宋子文、此次在漢商議財政問題後、即赴廬山謁林主席、報告財政狀況、茲悉宋氏抵廬山後、即擬在該地避暑、暫時不即來滬協商財政問題、且悉宋夫人張女士、亦已於日前赴廬山、其他文件亦已運寄廬山處理、故在最近數旬間、決不來滬、但據銀行界消息、則謂宋氏不久仍有來滬可能云、

馮存仁今日復業

杜月笙等調解之結果　訂定三項條件

三馬路馮存仁堂全體職工、前爲花紅問題、宣告罷工後、勞資雙方、均表堅持、致形勢嚴重、相持竟至半月之久、本埠聞人杜月笙及陳君毅、林美衍等鑒於長此對峙、則際茲炎夏、勢必貽誤病家生命、爰應雙方之請、以私人資格、出任調停、當於前日召集勞方代表趙振輝・袁品章・馮杏康、馮存仁小組會代表葉雅章・方慶和、資方代表馮孟齡・馮子詒等、洽商解決辦法、即經決定解決條件三項、雙方均表同意、並經勞方代表徵求職工意見、亦認爲滿意、糾紛遂告解決、

解決條件　前日協商結果、決定解決條件三項、其內容如下、(一)外場替工問題及原有勞資契約照舊履行、(二)花紅問題照人先照工資比例發給一個月、其餘俟審查帳目後、再行清算、嘉廣生藥行名下紅利、照舊例辦理、(三)全體職工應即日起復工、

今日開業　馮存仁堂因發生罷工風潮、停止營業以後、損失不貲、茲該項糾紛、既告解決、全體職工已於昨日進店、照常工作、故資方已決於今日起照常正式營業、

三友門市部已恢復營業

勞資爭議仍未解決

引翔港三友實業社總廠發生工潮後、全體工人接受政府勸告、昨日起停止[illegible]、社南京路門市部繼續請願、公司於昨日起已將門市部恢復營業、[illegible]

越界築路案前途樂觀

俞鴻鈞談不久可完全解決　費信惇有病

工部局昨日董事會未討論

越界築路草案、經市府秘書長俞鴻鈞與財政局長蔡增基將我方第二次修正案交與工部局總辦費信惇後、因費氏尚在休養病體、未能於昨日之董事會提出、決於下星期三（本月二十七日）再提出討論、又據市府辦理是案之全權代表俞鴻鈞語記者、謂辦理該案、進行極爲順利、蓋因工部局方面認界外馬路之主權、確應還之市政府、故屢次會商、雙方均處於一極誠摯之態度、同時市政府方面、亦極欲發展大上海、界外馬路之主權、應屬市政府、嗣後一切建設、皆取合作精神、無論關於經濟、工商業、由中外人士共同努力、使其日臻繁榮、成一東方大港中之大部市、至於現在雙方存在條件上之修改、此爲會商一問題中之應有手續、本人相信不久此案即可完全解決云、

越界築路區電話問題　越界築路電話問題、自民國十八年、開始交涉於茲、迄未有相當結果、滬戰起後、該項交涉、遂無形停頓、茲越界築路問題、市政府正在積極進行中、故電話問題、當於越界築路案解決後進行辦理、惟上海電話公司於本年一月至四月止、又在滬西越界築路區內、添裝電話二百八十九戶、五月以後、又添裝不少、本市公用局對此認爲不滿、將來進行交涉時當併案提出交涉、並租界與滬南閘北通電之電話、上海電話公司須繳納市府若干保證金、該問題亦將於進行交涉時加以討論云、

改良土靛之部批

改良場可由各業共同設立　發行公債與免稅將來再行核辦

實業部昨批示市商會云、據轉陳青藍布染坊同業公會等提議救濟並研究改良土靛意見等情到部、茲分批示於下、(一)查本部對於農工業試驗改良研究事項、設有中央農業實驗所及工業試驗所、得受商民之請求、從事指導或試驗、所請設立土靛研究改良場一節、可由該同業公會集合有關係各業共同設立、妥擬詳細章程及辦法呈核、如有關於科學上指導研究事項、可請求上述兩所分別担任、(二)關於研究土靛之種植製造用法、已通令各產靛省分農政主管機關、轉飭屬改良植製、(三)關於發行公債擴大播種、應俟試驗、得有良好結果、再行核辦、(四)在產靛區域設立指導借本收貨鼓勵苗戶種植機關一點、已令各產靛區域之地方政府酌量辦理、(五)商請財政部豁免出口稅一節、亦應俟改良辦法決定實施後、再爲核辦、仰即知照、並轉飭該同業公會知照、

二十三省市區加入廢戰同盟

代表大會改期舉行

廢止內戰大同盟會籌備會、昨日下午在香港路四號、舉行第八次籌備會議、據秘書處報告、截至七月十九日爲止、加入發起之團體與個人會員、依照省區分別、共有二十三省市區、總共團體一〇三、個人四九三、次討論本會代表大會、原定八月六日在滬舉行、現加入發起團體及二十三省區、其偏遠之交通不便利地方、推派代表來滬、不及趕到、而海外僑胞、要[illegible]如期來滬、因此代表大會日期不得不展緩舉行、因決定改至八月二十七日舉行、至地點仍假上海市商會、會期暫定爲一天、又該會赴粵代表朱子橋・陳立廷・[illegible]已畢、[illegible]來滬、該會暫定二十二日下午七時開會歡迎、

拒毒會函查江蘇鴉片公賣傳聞之眞明

勗勉顧祝同勿徘徊歧路

中華國民拒毒會昨日函來、據報紙傳江蘇省府將實行鴉片公賣、昨特致江蘇省主席顧祝同氏、查詢內容眞相、勸勉顧主席、茲將原函節錄如次、（上略）「日來請願[illegible]、均傳貴聽蘇省府實行鴉片公賣、以開稅源、榮興興業銀公司經理慶某接洽擬辦手續、實現有期、本會始聞之、殊未敢置信、以貴主席

明遠無線電料行

湖北路四十三號

新到大批無線電收音機　十八日起

特價廉二星期

各種電燈材料　收音機材料　用品材料　減售自四折起至九五折並贈

避雷器　燈脚　電表　亞美　本問答叢書　紙扇等物品

兜安氏秘製保腎丸

背痛腰痠風濕痛臂筋痛小便混濁小便淋漓小便赤短夜多小便沙淋石淋皆由腎虧所致治以此丸可以尅日全愈蓋此丸乃專治腎病之經驗良藥也

各埠藥房均有出售

上海江西路四八九號兜安氏西藥公司告白

中國公墓

太和果子露

遵循醫學規則監製，用消毒的蒸溜汽水，味鮮美　服後涼爽常存　價尤廉　消暑第一衛生

開果子露之新紀錄　大瓶五角小瓶三角

上海[illegible]路太和藥房發行

郭德華任外交討論會委員

郭德華于任外部秘書、[illegible]外交部外交討論委員會委員、[illegible]昨日到差、

捷江公司宜昌號船主失踪成疑案

打撈無獲　乘客中盤詰又無端倪

新任奧非爾昨已啓程

本埠捷江公司之宜昌號輪、本月十日自滬啓碇後、於十五日即抵漢口、當日下午三時十分開漢、斯時船主米克洛（J.Miclo）猶在船上、至中、約計十五分鐘、該輪二班[illegible]向米有事接洽、覓米不見、當時於全船各處尋找、亦無踪跡、遂即停船、并曾致附近[illegible]泊美國軍艦請其協助打撈、至今未發見尸體、故預測米之失踪、或非投海也、

盤詰乘客　米既失踪、美艦打撈又無所獲、遂成疑案、昨（二十日）日船抵宜昌時、該輪全體職員、以船中既遍覓無踪、海中打撈又無所獲、是則對於船中搭客、不能不生相當猜疑、遂於抵宜昌埠時、復拍電至附近之美海軍、飭派美兵至碼頭、對船中搭客、施嚴密之盤詰、詎雖經長時間之盤詰、毫無線索可尋、故昨日特電告滬公司、請示定奪、

委定繼任　公司中昨得詳報後、對於米之失踪、仍令竭力訪尋、或將懸出賞格、惟船主職務極爲重要、一時不能無人、已委定奧非爾繼任該輪、奧氏已於昨日下午由滬啓程前往、

孔祥熙赴歐須展期

赴歐美考略實業之孔祥熙氏、昨晨由漢轉京來滬、原定本月二十二日啓程出洋、昨據孔宅消息、孔氏現決展期離國、因尚有公私事務未了、故之所定船票已過期、聞再須就延周餘云、另訊、孔氏已決定於本月二十五日、乘麥狄遜總統號啓程、先擬赴美、再轉英法各國、期以半年、劉正擇擋一切行裝、

虞洽卿等將赴青考察

青島市長沈鴻烈、前託王正廷氏轉請滬上各界前赴青島考察工商業、邇來簽字報名赴青者、有虞洽卿林侯康楊敦甫等二十餘人、聞已雇太古公司之大名輪一艘、定本月二十六日離滬、

孤兒院徵求兒衣

上海孤兒院自滬戰以來、一般難民、將親生子女送往該院留養者、爲數甚衆、現該院以經濟支絀、未能[illegible]、因特征求各界善士[illegible]捐助、或施送孤兒衣衫、[illegible]本市[illegible]救濟會[illegible]昨已捐助男女小兒衣衫[illegible]件、

兵工廠藏書捐助黨部圖書館

上海兵工廠自奉令遷杭後、[illegible]停止工作、[illegible]書籍、[illegible]以運杭不便、特將該[illegible]捐助[illegible]圖書館、昨日[illegible]、

中山艦今日到

[illegible]海軍部長陳紹寬乘中山艦、已於今日（廿一）由南門赴京、[illegible]

痔瘡

陳練百醫師

新法注射內外痔漏不用刀割痔瘡包除管不迷不痛醫痊愈不再復發

[illegible]

No. 844,

THE EASTERN TIMES PHOTO SUPPLEMENT

二十一年七月二十一日 JUL. 21, 1932.
第八百四十四號

圖畫時報

徵求國際國家地方社會紀事,名人,閨秀,科學,體育,遊藝,時裝,美術,考古,遊覽,古跡,名勝,風俗,人體,動植物以及種種珍奇特異照片.凡足以增閱者之興趣者,本報異常歡迎.酬金從優.其有必須寄回之照片,請於背後寫明住址,以便檢還.

杭州健美者徐愛蓮女士
Miss Hsu Ai-lien.

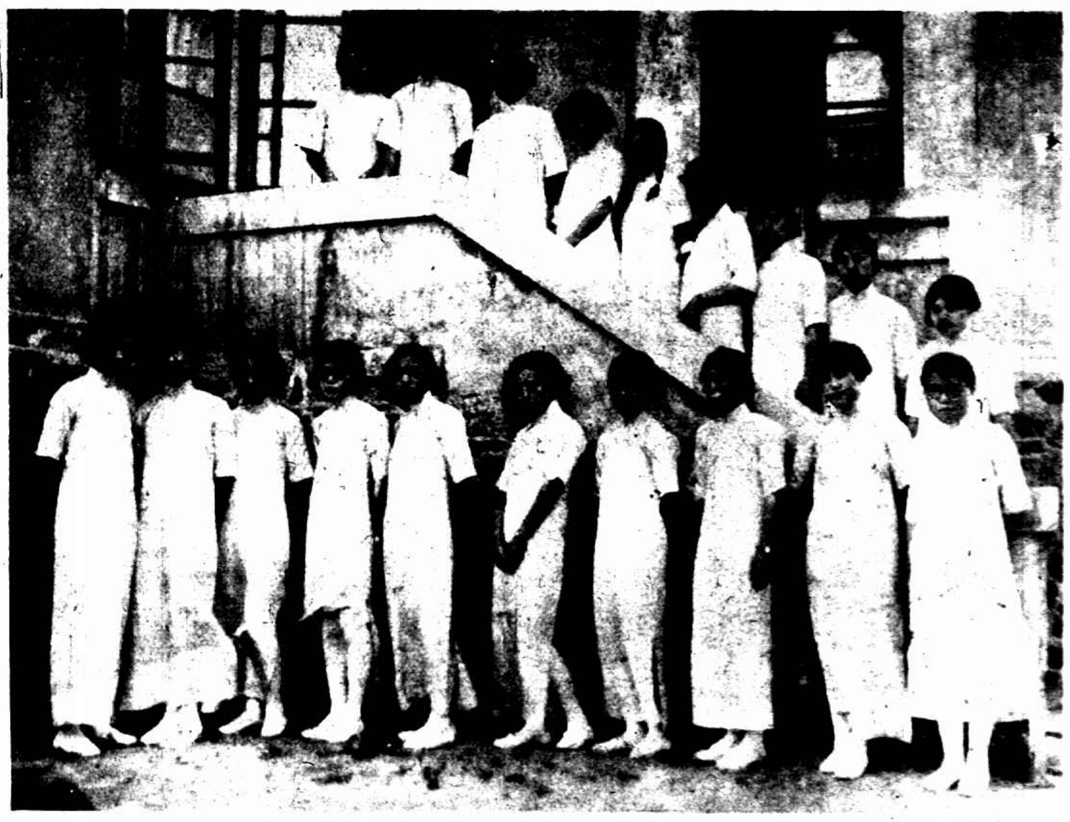

青島文德女子中學本屆高中畢業生 (合守農)
Graduates of the Senior Dept. of Wen Teh School for Girls, Tsingtao.

平湖秋月 (長德)
Pin-ho-chiao yueh" one of the ten typical scenaries of the West Lake.

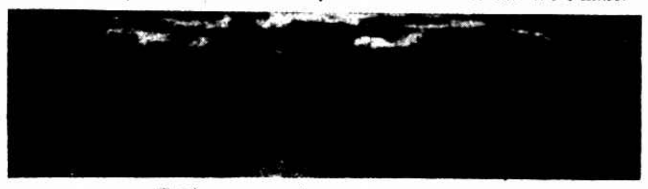

暮靄中之小青島 (合守農)
Small Tsingtao Islet under evening clouds.

浙江著名運動員裘喜紅女士 (W)
Miss Chiu She-houng, a famous athlete in Chekiang.

杭州女中體育指導沈文英女士 (長德)
Miss Sun Wen-yin, a physical director of Hangchow Middle School.

北平市立女一中旅行香山 鄔祖堯呂孝恭孫柏榮沈文英(前排)吳緣李荃華趙淑珍
秦亞敏與赫黃淑麟李玉霞秦之音陳錦如(坐者)聶學銓王振彤趙芸華 (闞振麟)
Students of the 1st Girls Middle School, Peiping, made a trip to Hsiang-shan.

青島文德女中晨操之一瞥（查守愚）
A view of moring gymnastic lesson of Wen Teh School for Girls, Tsingtao.

李漢松女士（昌德）
Miss Li Han-soung.

上海工部局女子中學表演雪兒綺霞（唐僧）
Students of S. M. C. Secondary School for Chinese Girls in "Sylvia".

浙江中學羅韻雯女士（徐雁影）
Miss Lo Yun-wen of Chekiang Middle School.

西湖博覽會橋上（昌德）
On the West Lake Exhibition Memorial Bridge.

沈亦誰女士（陳昌德）
Miss Sun I-hsui.

青島文德女中初中部本屆畢業生（查守愚）
Graduates of the Junior Department of Wen Teh Middle School for Girls